

Ministero del Lavoro, della Salute e delle Politiche Sociali



Nucleo di Valutazione della Spesa Previdenziale

# **Gli andamenti Finanziari del sistema pensionistico obbligatorio**

Roma, luglio 2009

---

---

---

Nucleo di valutazione della spesa previdenziale

---

---

*Presidente*

Alberto BRAMBILLA

*Componenti*

Rocco APRILE

Rocco COLICCHIO

Carlo DELL'ARINGA

Claudio DE VINCENTI

Elsa FORNERO

Pietro Natale GASPERONI

Gianni GEROLDI

Antonio GOLINI

Angelo Fabio MARANO

Francesco MASSICCI

Angelo MAZZIERI

Severino NAPPI

Giovanni TRIA

---

---

Hanno collaborato alla redazione del presente rapporto:

Maurizio Benetti, Valeria Cataldi, Vincenzo De Vellis, Silvana Gori, Iris Meco, Bruna Piselli, Linda Polverari

## INDICE GENERALE

La spesa per pensioni nel sistema obbligatorio.....	4
1. Premessa.....	4
2 La spesa per pensioni dal 1989 al 2007.....	4
3. La previsione della spesa per pensioni nel medio periodo.....	6
4. I risultati di gestione del sistema pensionistico per l'anno 2007.....	7
5 L'andamento di alcuni indicatori gestionali nel periodo 1989-2007 .....	8
6. Analisi delle aliquote di equilibrio .....	14
7. Le tendenze di medio-lungo periodo.....	16
8. Conclusioni.....	17
ALLEGATO STATISTICO.....	26
APPENDICE: DEFINIZIONE DELLE VARIABILI.....	53
1. Analisi delle prestazioni istituzionali.....	53
2. Analisi delle contribuzioni.....	54
3. Gli indicatori.....	54

## La spesa per pensioni nel sistema obbligatorio

### 1. Premessa

Il presente Rapporto del Nucleo di Valutazione della Spesa Previdenziale (NVSP) aggiorna la precedente versione pubblicata a dicembre 2007<sup>1</sup> con l'inclusione dei dati economici e finanziari del sistema pensionistico obbligatorio desunti dai bilanci consuntivi degli enti previdenziali relativi all'anno 2007. Come per i precedenti rapporti, il periodo oggetto di analisi parte dal 1989, anno da cui il NVSP ha elaborato serie storiche omogenee e confrontabili, dal punto di vista spaziale e temporale.

Il Rapporto sintetizza gli andamenti gestionali degli enti del sistema pensionistico obbligatorio sotto il profilo della spesa pensionistica, delle entrate contributive e dei corrispondenti saldi gestionali.

L'analisi riguarda il complesso delle gestioni previdenziali ed i singoli macroaggregati definiti in funzione delle principali categorie di lavoratori. La descrizione degli andamenti gestionali è preceduta da un'analisi delle dinamiche in rapporto al PIL della spesa pensionistica complessiva del sistema obbligatorio, al netto delle componenti assistenziali relative alle pensioni, assegni e maggiorazioni sociali.<sup>2</sup>

### 2 La spesa per pensioni dal 1989 al 2007

Il grafico 1 rappresenta, per il periodo 1989-2007, l'andamento della spesa del sistema pensionistico obbligatorio in rapporto al PIL, al netto della componente assistenziale relativa alle pensioni, assegni e maggiorazioni sociali.

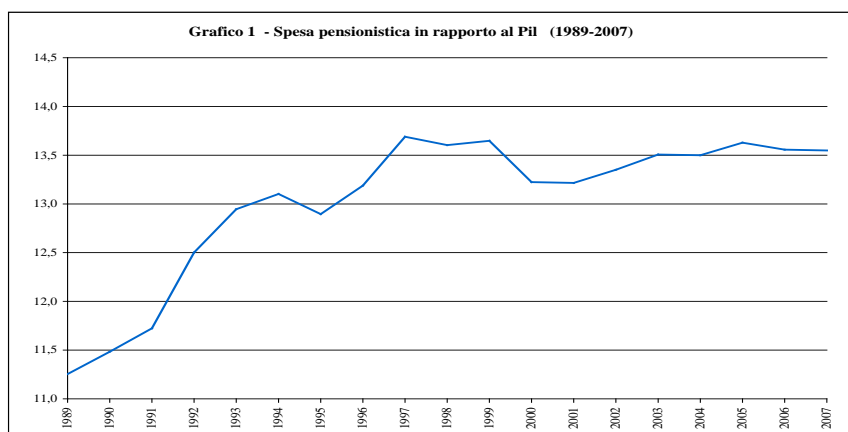

La dinamica del rapporto presenta andamenti significativamente diversi nel tempo. Dal 1989 fino al 1994, la spesa pensionistica sul PIL è cresciuta piuttosto rapidamente, passando dall'11,2% al 13,1%, in soli cinque anni. Dopo la contrazione del 1995, per effetto del blocco

---

<sup>1</sup> Nucleo di Valutazione della spesa previdenziale (2007), "Gli andamenti finanziari del sistema pensionistico obbligatorio", dicembre, disponibile all'indirizzo web: [http://www.lavoro.gov.it/nr/rdonlyres/eba2806b-36c3-4ee4-bf1b-af10ca202b65/0/rapporto\\_07.pdf](http://www.lavoro.gov.it/nr/rdonlyres/eba2806b-36c3-4ee4-bf1b-af10ca202b65/0/rapporto_07.pdf).

<sup>2</sup> Con riferimento alle diverse definizioni di spesa pensionistica pubblica, fra cui quella del NVSP, si veda Nucleo di Valutazione della spesa previdenziale (2007), op. cit., pagg 99-103 e Ministero dell'economia e delle finanze – RGS (2008), *Le tendenze di medio lungo periodo del sistema pensionistico e socio sanitario*, Rapporto n. 10, Appendice 2 – A.

temporaneo delle pensioni di anzianità<sup>3</sup>, la crescita è proseguita con la stessa intensità fino al 1997 ove la spesa pensionistica ha raggiunto il valore di 13,7% del Pil. Successivamente, si è aperta una fase di sostanziale stabilità del rapporto attorno al 13,5% con oscillazioni contenute in poco più di mezzo punto percentuale, tra un minimo di 13,2% del biennio 2000-2001 ed un massimo di **13,6%**, nel 2005.

Le ragioni della sostanziale stabilizzazione del rapporto fra spesa pensionistica e Pil sono essenzialmente riconducibili agli interventi normativi di modifica dei requisiti minimi di accesso al pensionamento, sia di anzianità che di vecchiaia, unitamente all'introduzione del meccanismo delle decorrenze (cosiddette "finestre di uscita"). Tali interventi hanno contribuito, in particolare, a rallentare la dinamica del *numero delle pensioni* in pagamento<sup>4</sup>. Diversamente, il nuovo sistema di calcolo contributivo ha svolto un ruolo solo marginale nel determinare l'andamento della spesa pensionistica. Infatti, data la gradualità dell'entrata in funzione del nuovo sistema di calcolo, esso ha riguardato una platea di beneficiari numericamente esigua e, in ogni caso, limitata ai flussi di pensionamento liquidati a decorrere dal 2001. Un effetto importante nel contenimento degli importi di pensione è derivato, invece, dall'eliminazione dell'indicizzazione reale delle pensioni a partire dal 1993.

Riepilogando, gli interventi di riforma che più efficacemente hanno contribuito a limitare la crescita della spesa pensionistica nel periodo di osservazione sono stati:

- a.** l'innalzamento dei requisiti minimi di età e di contribuzione per la pensione di anzianità. In particolare, nel settore privato è stato previsto un requisito minimo di età congiunto con quello di anzianità, progressivamente elevato nel tempo, mentre il requisito di anzianità disgiunto da quello anagrafico è stato gradualmente elevato (giungendo all'anzianità contributiva minima di 40 anni dal 2008);
- b.** la progressiva armonizzazione dei requisiti minimi per il pensionamento di anzianità del pubblico impiego a quelli del settore privato;
- c.** l'ulteriore posticipo del pensionamento di anzianità, rispetto alla maturazione dei requisiti minimi, operato tramite il meccanismo delle decorrenze;
- d.** l'elevamento di 5 anni dei requisiti minimi di età, per il pensionamento di vecchiaia dei lavoratori dipendenti del settore privato, e di anzianità contributiva per tutti i lavoratori;
- e.** l'armonizzazione al livello massimo del 2% per anno di contribuzione dei *coefficienti di proporzionamento* dell'importo della pensione alla retribuzione pensionabile, nell'ambito del sistema retributivo;
- f.** l'applicazione di un sistema di indicizzazione legato alla sola dinamica dei prezzi, con elasticità leggermente decrescenti in funzione dell'importo, oltre 3 volte il trattamento minimo.

---

<sup>3</sup> Vedi art. 13, comma 1 della Legge 23 dicembre 1994 n. 724 (Legge finanziaria 1995).

<sup>4</sup> In tal senso occorre segnalare anche la riforma del pensionamento di invalidità del 1984 (L 222/84) che ha reso più stringenti i requisiti per l'accesso a tale tipologia di prestazione producendo un continuo e progressivo ridimensionamento del relativo stock di pensioni in pagamento.

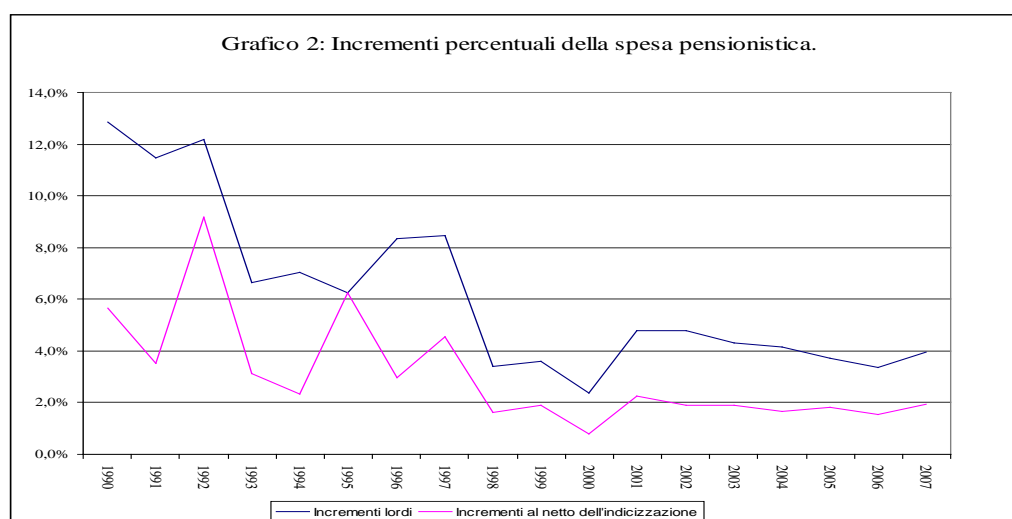

L'andamento oscillante del rapporto fra spesa pensionistica e Pil (vedi Graf. 2 e tab. 7) a partire dal 1996, attorno ad un livello medio del 13,5% è dovuto in parte all'effetto sulla spesa per pensioni derivante dall'inasprimento dei requisiti minimi di accesso al pensionamento ed in parte all'andamento del tasso di crescita del PIL reale. *Riguardo a quest'ultimo aspetto, non vi è dubbio che la modesta crescita economica registrata a partire dal 2001 ha impedito che gli effetti delle riforme, in termini di innalzamento dei requisiti di accesso al pensionamento di anzianità, si traducessero in un miglioramento del rapporto.*

Nel 2007, in particolare, la spesa per pensioni, secondo l'aggregato definito dal NVSP, è cresciuta del **3,95%**, in presenza di una crescita nominale del Pil del 4%, ne consegue che il rapporto fra la spesa pensionistica ed il Pil si è mantenuto sostanzialmente stabile sul livello del **13,5-13,6%**.

Al netto dell'effetto dell'indicizzazione (2%), il tasso di crescita della spesa pensionistica risulta pari a circa l'1,95%, leggermente al di sopra del valore medio registrato nel periodo 2001-2006. A tale incremento contribuisce per **0,5 punti percentuali** il maggior onere derivante dal miglioramento delle pensioni basse disposto, per l'anno 2007, dall'art. 5 del DL 81/2007, convertito con L 127/2007. Al netto di tale componente, il tasso di crescita della spesa pensionistica eccedente l'indicizzazione sarebbe risultato inferiore alla media dei 6 anni precedenti, ciò anche per effetto dell'innalzamento dei requisiti minimi per il pensionamento di anzianità disposto nell'anno 2006, con effetti finanziari in gran parte traslati nel 2007 tramite il meccanismo delle decorrenze<sup>5</sup>.

### 3. La previsione della spesa per pensioni nel medio periodo

La diminuzione reale del Pil registrata nel 2008, unitamente alle previsioni indicate nella Ruef di una forte caduta del Pil nel 2009 seguita da una contenuta ripresa negli anni successivi, fanno prevedere, a partire dal 2008, un sensibile aumento del rapporto fra spesa pensionistica e Pil.

La Ragioneria Generale dello Stato (RGS) nel suo ultimo Rapporto annuale sulle Tendenze di medio periodo del sistema pensionistico e socio-sanitario<sup>6</sup> stima che la spesa pensionistica nel triennio **2011-2013** è prevista crescere, al netto dell'effetto dell'indicizzazione, ad un tasso

<sup>5</sup> Nel 2006, infatti, il requisito minimo di età per il pensionamento anticipato con 35 anni di contribuzione passa da 56 a 57, per gli operai mentre il requisito di anzianità indipendente dall'età anagrafica passa da 38 a 39 anni per tutti i lavoratori.

<sup>6</sup> Ministero dell'economia e delle finanze - RGS (2008), op.c., box 2.3.

medio annuo di circa **1,8%**, la stessa percentuale registrata nel triennio 2005-2007 e stimata per il triennio 2008-2010<sup>7</sup>.

Per stabilizzare il rapporto tra spesa pensionistica e PIL occorre che quest'ultimo, in termini reali, cresca almeno nella stessa misura del tasso di crescita della spesa pensionistica al netto dell'indicizzazione; la stabilizzazione del rapporto fra spesa pensionistica e Pil era ed è l'obiettivo delle riforme previdenziali. Con tassi reali di crescita inferiori, la dinamica del rapporto risulterà necessariamente crescente e viceversa.

Se prendiamo a riferimento la caduta del Pil reale nel 2008 e le previsioni della RUEF per il biennio 2009-2010, il tasso di crescita medio annuo del Pil in termini reali nel triennio 2008-2010 dovrebbe essere pari a **-1,6%** con un differenziale di **3,4** punti percentuali rispetto al tasso necessario (1,8%) per garantire la stabilità del rapporto fra spesa pensionistica e Pil. Se le previsioni macroeconomiche troveranno conferma, ne consegue che il rapporto fra la spesa pensionistica, al netto dei trasferimenti a carico della Gias, ed il Pil è destinato a crescere, cumulativamente nel triennio, di circa il **10%**, pari approssimativamente ad **1,4** punti percentuali di Pil. Dato che il livello del rapporto si attesta, nel 2007, al 13,55%, il valore del 2010 potrebbe raggiungere il livello del **15%**, esclusivamente per effetto della dinamica negativa del Pil indotta dalla crisi economica.

Occorre, infine, rilevare che, in valore nominale, la spesa pensionistica subirà un incremento nel 2009 anche per effetto della elevata percentuale di indicizzazione delle pensioni (3,3% + uno 0,1% di recupero di indicizzazione non concessa al 1° gennaio 2008)<sup>8</sup> che risulta significativamente superiore al tasso di crescita del deflatore del PIL stimato per lo stesso anno<sup>9</sup>. Tuttavia, il differenziale potrebbe invertirsi l'anno successivo, per effetto del raffreddamento della dinamica dei prezzi previsto per il 2009, su cui è parametrata l'indicizzazione del 2010.

#### 4. I risultati di gestione del sistema pensionistico per l'anno 2007

La *tabella 1* riproduce sinteticamente il quadro finanziario complessivo della previdenza obbligatoria, evidenziando spese, entrate contributive e quota trasferita attraverso la gestione per gli interventi assistenziali (GIAS), tenute distinte per i principali comparti.

Nell'analisi dei saldi contabili tra entrate contributive e uscite per prestazioni hanno ruolo, oltre agli assetti della legislazione vigente, le grandezze che determinano la spesa pensionistica (numero ed importo medio delle pensioni di nuova liquidazione, percentuale di indicizzazione, ricostituzioni, variazione degli arretrati) nonché alcune fondamentali variabili, economiche e demografiche, connesse all'andamento del mercato del lavoro, che incidono sulla base contributiva e sul relativo gettito.

---

<sup>7</sup> Tali dinamiche sono valutate a normativa vigente e, pertanto, scontano gli effetti dell'entrata in vigore, dal luglio 2009, dei più elevati requisiti minimi per l'accesso al pensionamento anticipato previsti dalla L 243/2004 come modificata dalla L 247/2007

<sup>8</sup> La percentuale di indicizzazione applicata a gennaio di ciascun anno corrisponde, sostanzialmente, al tasso di inflazione registrato nell'anno precedente.

<sup>9</sup> Ciò pur in presenza di un contenuto incremento della spesa pensionistica, al netto dell'indicizzazione, conseguente alla riduzione nell'accesso al pensionamento anticipato prevista per l'anno 2009 come effetto dell'innalzamento dei requisiti minimi per l'anno 2008 e dell'applicazione del meccanismo delle finestre che posticipa la data di decorrenza della pensione rispetto al momento della maturazione dei requisiti.

L'insieme delle gestioni previdenziali ha registrato nel 2007 spese per prestazioni al netto dei trasferimenti GIAS per circa **177,6 miliardi** di euro e entrate contributive per **170,5 miliardi**, con un saldo negativo pari a **7,2 miliardi** di euro con un apprezzabile miglioramento rispetto ai 9 miliardi del 2006. Il risultato è dovuto ad un incremento annuo nominale della spesa pari al **4,2%**, mentre le entrate contributive, inclusive dei trasferimenti a carico dello Stato ed altri enti, sono cresciute del **5,6%**, con una differenza di 1,4 punti percentuali. E' il secondo anno consecutivo, dopo il 2006, che le entrate contributive crescono in misura percentualmente maggiore della spesa, mantenendo il valore nominale complessivo dei saldi negativi al di sotto dei dieci miliardi di euro l'anno.

Sulla crescita delle entrate del 2007 hanno inciso alcuni provvedimenti legislativi, come l'aumento dello 0,3% dell'aliquota contributiva dei lavoratori dipendenti, l'adeguamento della contribuzione dei lavoratori autonomi e parasubordinati nonché la regolarizzazione dei lavoratori immigrati<sup>10</sup>.

Tuttavia, per effetto della forte recessione economica indotta dalla crisi finanziaria, i saldi di bilancio sono destinati ad un significativo peggioramento nel biennio 2008-2009. Infatti, la riduzione dei livelli occupazionali e della dinamica della produttività comporteranno una contrazione della base imponibile e, conseguentemente, delle entrate contributive a fronte di una dinamica della spesa pensionistica che risulta sostanzialmente inelastica alla crescita economica, nel breve periodo<sup>11</sup>. Il peggioramento del saldo del bilancio riguarderà, in particolare, il FPLD che, nel 2006 e nel 2007, aveva raggiunto, dopo molti anni, una situazione di leggero avanzo gestionale, seppure con il contributo dei trasferimenti a carico dello Stato. Inoltre, l'intensificato ricorso agli ammortizzatori sociali aumenterà la quota dei trasferimenti dello Stato a copertura dell'anzianità **contributiva figurativa** relativa ai periodi indennizzati, per il tramite della Gestione delle prestazioni temporanee.

## 5 L'andamento di alcuni indicatori gestionali nel periodo 1989-2007

I trasferimenti a carico della gestione per gli interventi assistenziali (Gias) non hanno avuto, negli ultimi anni, un ruolo di rilievo nel contenimento del saldo gestionale complessivo della previdenza obbligatoria. Infatti, il loro ammontare, pur crescendo leggermente in valore assoluto, si è ridotto significativamente in termini di incidenza sulla spesa complessiva a lordo dei trasferimenti GIAS. La percentuale è passata dal 17,3% del 1998 al 15,2% del 2007.

Il divario tra spesa per pensioni al netto GIAS e contributi previdenziali si è sensibilmente ridotto dopo il 1995. Il peso delle entrate contributive sulla spesa per prestazioni al netto dei trasferimenti GIAS, che nel 1995 era pari al 77,6%, è progressivamente aumentato collocandosi sopra il 90%, a partire dal 1999, per poi salire al **95%** nel biennio 2006-2007 (*Graf. 3 e 4*).

---

<sup>10</sup> Legge finanziaria per il 2007.

<sup>11</sup> Ministero dell'economia e delle finanze - RGS (2008), op.c., box 2.3.



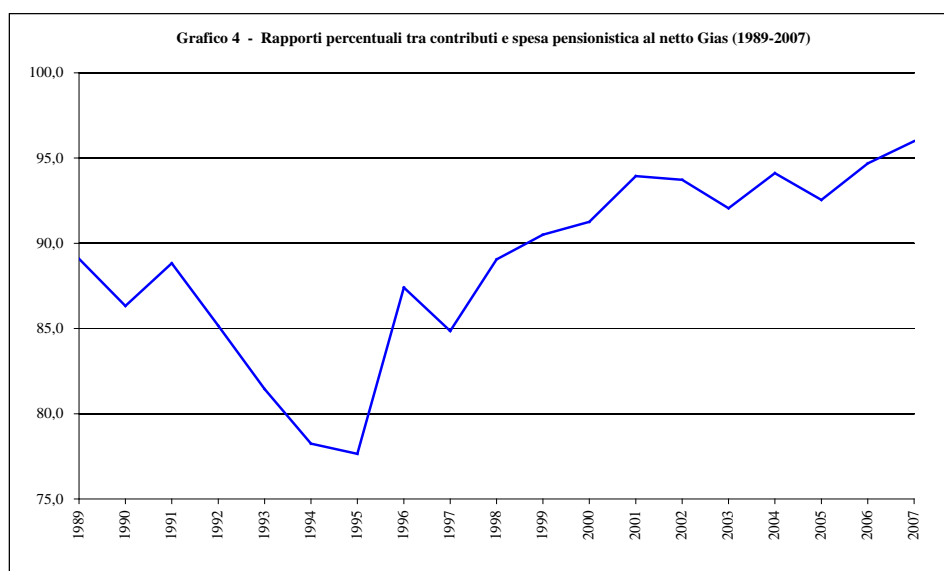
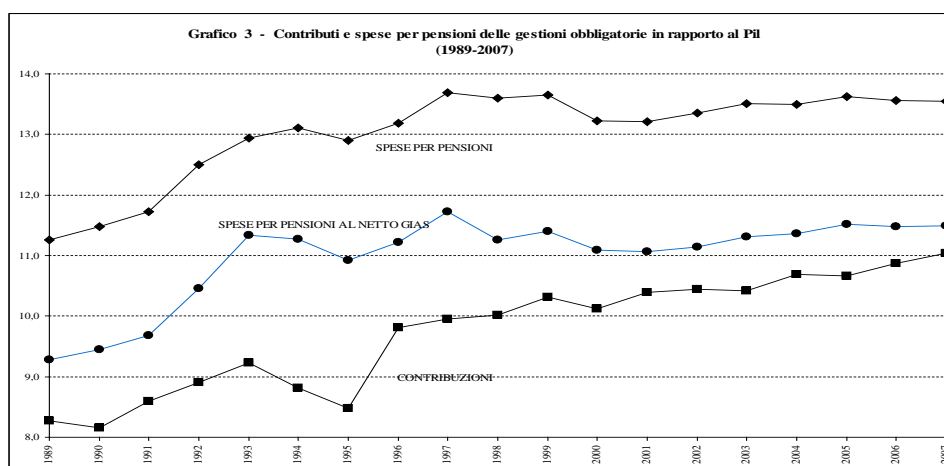

Nel *grafico 5* sono messi a confronto i tassi di variazione nominali della spesa pensionistica, delle entrate contributive e del Pil. Negli anni tra il 1990 e il 1998 i tassi di variazione della spesa sono stati più elevati di quelli del Pil sette volte su otto. Nel periodo successivo, nonostante una decelerazione della crescita economica, la variazione della spesa pensionistica è stata in cinque anni su dieci inferiore a quella del Pil. Le entrate contributive mostrano tassi di incremento superiori a quelli del PIL in dodici anni su diciotto. La dinamica delle entrate è stata, quindi, una componente essenziale del progressivo miglioramento dei saldi finanziari, assieme ad una riduzione della dinamica di incremento della spesa a partire dal 1998.

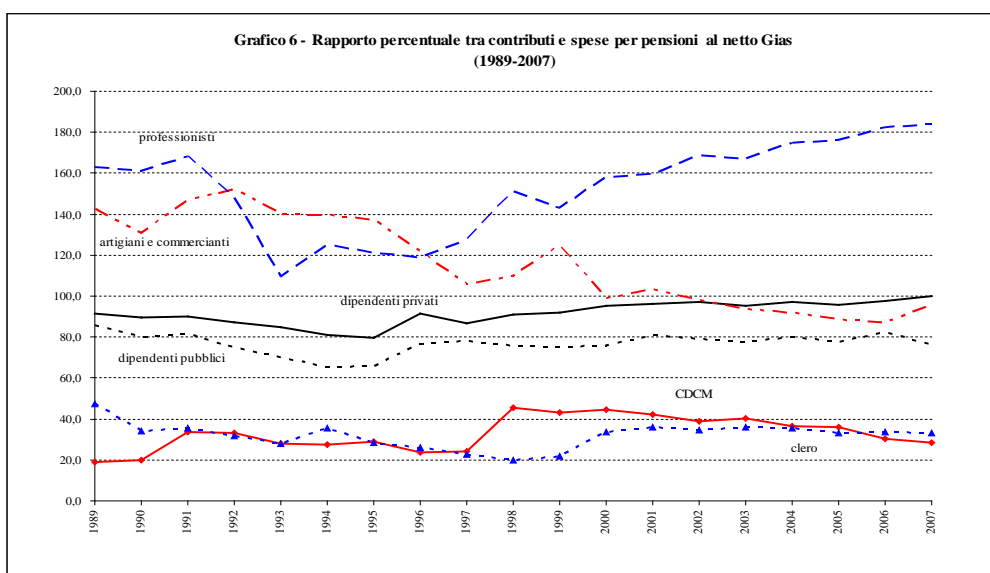
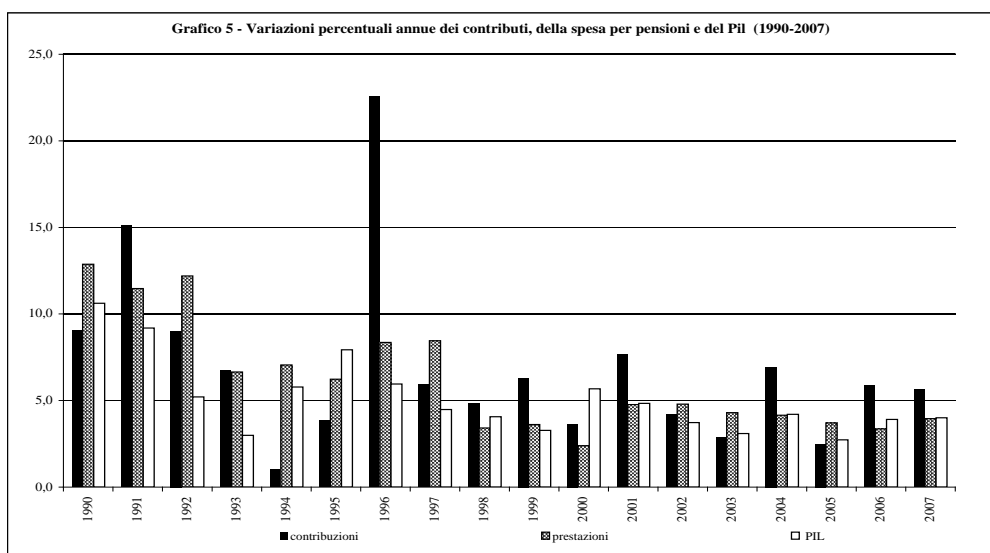

L'analisi dei singoli comparti (*grafico 6*) evidenzia importanti differenze.

L'insieme dei fondi dei **dipendenti privati**, numericamente il più rilevante, dopo un costante miglioramento, che dura dal 1995, raggiunge nel 2007 l'equilibrio tra spesa e contributi. Questo miglioramento è essenzialmente dovuto al concorso del Fpld, valutato al netto dei fondi speciali in esso confluiti negli ultimi anni (Elettrici, Telefonici, Trasporti e Inpdai).

Infatti, depurato dei saldi dei fondi speciali confluiti, il Fpld (*grafico 6a*) presenta un avanzo gestionale crescente a partire dal 2001, che ha sfiorato i 10 miliardi di euro nel 2007<sup>12</sup>. Questo andamento positivo del Fpld ha contrastato il crescente saldo negativo dei fondi speciali che ha superato, nel 2007, i 6 miliardi di euro. Tale disavanzo concorre alla formazione di gran parte del disavanzo complessivo dell'intero sistema pensionistico, quantunque i contribuenti dei fondi speciali rappresentino **appena il 6%** dei lavoratori dipendenti privati.

<sup>12</sup> Occorre, tuttavia, tener presente che l'evidenza gestionale dei fondi speciali esclude, nella maggior parte dei casi, le contribuzioni relative ai nuovi iscritti in data successiva a quella dell'accorpamento. Tali contribuzioni risultano, invece, inglobate nelle entrate del Fpld. Pertanto, il progressivo peggioramento dei fondi speciali e il miglioramento del Fpld è in parte spiegato da suddetto "travaso" di contribuzioni.

Nel complesso, il Fpld, inclusivo dei fondi speciali confluiti, presenta per il secondo anno consecutivo un saldo positivo tra entrate contributive e spese per prestazioni, con un valore nel 2007 pari a circa 3,8 miliardi di euro. Tra i dipendenti privati presenta un rilevante disavanzo gestionale anche il *Fondo dei dipendenti delle Ferrovie dello Stato* (-3,7 miliardi).

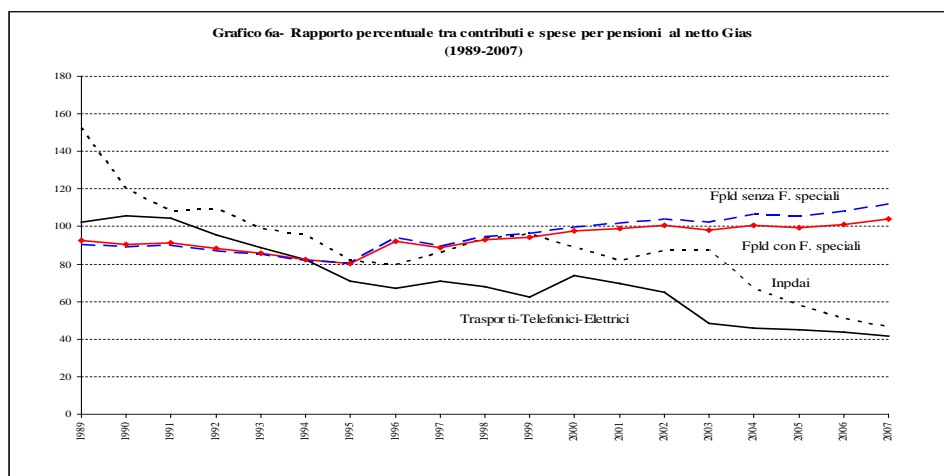

Il saldo dei fondi dei *dipendenti pubblici*, invece, dopo un significativo miglioramento fra il 1995 e il 1996, presenta una sostanziale stabilizzazione in termini di spesa pensionistica. Infatti, a partire dal 1996, il rapporto fra entrate contributive e spesa per prestazioni si attesta, mediamente, poco al di sotto *dell'80%*. Da notare, in particolare, che il disavanzo complessivo dei dipendenti pubblici, non considerando il gettito dell'aliquota aggiuntiva a carico del datore di lavoro-Stato, ammonta a **12 miliardi** di euro, nel 2007, e corrisponde ad un valore pro capite per iscritto di **3.600 euro**.

Nel comparto del *lavoro autonomo*, il continuo peggioramento del rapporto tra contributi e prestazioni dei fondi Artigiani e Commercianti, registrato fino al 2006, mostra un'inversione di tendenza nel 2007 con una sensibile riduzione del saldo negativo gestionale. A contrastare il processo di maturazione di questi fondi, che è destinato a produrre un aumento del numero delle pensioni rispetto alla consistenza dei lavoratori contribuenti, anche a causa dello stratificarsi delle regole di calcolo più favorevoli introdotte con la L 233/90<sup>13</sup>, è intervenuto un aumento progressivo dell'aliquota contributiva. Anche con le nuove aliquote, tuttavia, i rendimenti pensionistici del lavoro autonomo nel sistema retributivo risultano significativamente superiori a quelli del lavoro dipendente.

Il disavanzo complessivo dei fondi Artigiani e Commercianti ammonta, nel 2007, a **720 milioni** di euro, con un valore per contribuente di **184 euro**, significativamente inferiore a quello dei lavoratori pubblici. Tra le due gestioni quella, meno matura, dei commercianti presenta indicatori più favorevoli. Tale disavanzo è destinato a crescere nel tempo per effetto del perdurare dell'applicazione, totale o parziale, del calcolo retributivo. Una tendenza verso il riequilibrio della gestione potrà emergere solo nel medio-lungo periodo con la progressiva applicazione del sistema contributivo, che inizierà ad avere un peso significativo a partire dalla metà del prossimo decennio.

Per quanto riguarda la situazione del fondo del *settore agricolo (CDCM)*, dopo un miglioramento dei saldi contabili nel 1998, dovuto al trasferimento a carico della Gias delle prestazioni di invalidità liquidate prima del 1982, l'andamento dei saldi è andato

<sup>13</sup> La L. 233/1990 ha esteso ai lavoratori autonomi il regime di calcolo retributivo vigente per i lavoratori dipendenti pur in presenza di aliquote contributive sensibilmente più basse.

progressivamente peggiorando, con un livello di *copertura delle entrate contributive sulla spesa pensionistica inferiore al 30%*, nel 2007. Come segnalato nei precedenti rapporti del NVSP, si tratta di uno squilibrio strutturale, dovuto tanto alle dinamiche settoriali del mercato del lavoro (calo degli addetti in agricoltura) quanto normative (*rendimenti pensionistici assai elevati, rispetto alla contribuzione versata*), che trova compensazione nei trasferimenti a carico della fiscalità generale. Infatti, a fronte di 1 miliardo di entrate contributive circa, le uscite per prestazioni, al netto dei trasferimenti Gias, sono 3,5 volte superiori generando un disavanzo gestionale di **2,5 miliardi di euro**. Considerando l'importo delle prestazioni a lordo dei trasferimenti Gias, risulta che la contribuzione effettivamente pagata dagli iscritti al fondo CDCM copre appena il **9,8%** della spesa per pensioni.

Analoga situazione, ma con un peso assai più contenuto, si ha nel *fondo del clero*.

Il comparto dei professionisti, facente capo alle "*casse privatizzate*", presenta un saldo positivo crescente tra entrate contributive e spese per prestazioni, con un rapporto che supera abbondantemente il 100% in tutto il periodo di osservazione. In particolare, nel 2007, le entrate contributive risultano di poco inferiori ai **5 miliardi** di euro a fronte di uscite per prestazioni pari a circa **2,7 miliardi** con un saldo positivo di **2,2 miliardi**. Tuttavia, il miglioramento progressivo del rapporto fra contributi e prestazioni, evidenziato a partire dal 1993, presenta una chiara tendenza alla stabilizzazione, per effetto del processo di maturazione della maggior parte degli enti previdenziali dei liberi professionisti, che proseguirà ben oltre il 2007, facendo presagire, in alcuni casi, problemi nel lungo periodo, anche se, come si è verificato negli anni precedenti, questi enti privatizzati hanno dimostrato di saper mettere in campo idonee strategie per mantenere una buona sostenibilità di medio lungo periodo. Nel prossimo approfondimento che il NVSP dedicherà all'analisi degli andamenti gestionali degli enti di previdenza dei liberi professionisti, gli aspetti connessi alla sostenibilità strutturale di lungo periodo verranno valutati alla luce dei nuovi bilanci triennali redatti dagli enti stessi in conformità a quanto previsto dal DM 29 novembre del 2007.

La gestione separata presso l'Inps (*parasubordinati*) presenta, in virtù della sua recente costituzione<sup>14</sup>, un saldo positivo in continua crescita. Nel 2007 l'avanzo della gestione previdenziale supera i **6 miliardi di euro**, ottenuto come saldo fra 6,2 miliardi di euro di entrate contributive e meno di 200 milioni di uscite per prestazioni. Infatti, il numero delle prestazioni erogate, pur in crescita, è ancora modesto e largamente inferiore al numero dei contribuenti. Anche l'importo medio risulta assai contenuto per via della bassa contribuzione mediamente maturata nella gestione separata. Se la tendenza alla crescita del numero di contribuenti è progressivamente diminuita nel tempo, le entrate contributive sono aumentate sensibilmente negli ultimi anni per effetto dell'incremento delle aliquote, che proseguirà anche nei prossimi anni fino a raggiungere il 26% a partire dal 2010, per i lavoratori non iscritti ad altre forme di previdenza obbligatoria (L 247/2007).

Occorre comunque rilevare che in assenza del saldo positivo (6 mld) della gestione separata e delle casse professionali nel loro insieme (2,2 mld), il disavanzo complessivo del sistema pensionistico del 2007 sarebbe più del doppio di quello effettivamente registrato.

Tra i fattori esplicativi della dinamica dei saldi, risulta particolarmente importante il *rapporto tra il numero di pensioni in pagamento ed il numero dei contribuenti*. Nel comparto dei **dipendenti privati** il numero dei contribuenti risulta in crescita moderata ma continua da quasi un decennio, (da 12.219.800 del 1989 a 13.309.400 del 2007), mentre il numero di pensioni

---

<sup>14</sup> La gestione separata, presso l'Inps, dei lavoratori non coperti da altra forma di tutela previdenziale è stata istituita nel 1995, con la L 335/95, art. 1, comma 36.

10.518.000 nel 2007) è in leggera flessione per effetto soprattutto dell'innalzamento dell'età di pensionamento (cfr. tabella 5). L'esito congiunto di queste dinamiche è visibile nel grafico 7.a dove, dal 1997 si rileva una continua discesa del rapporto, attestandosi nel 2007 a **1,27 contribuenti per pensione**.

Nel **settore pubblico**, invece, il rapporto tra numero di pensioni e contribuenti è andato continuamente peggiorando, soprattutto per il progressivo incremento del numero delle prestazioni. Nel 2007, i contribuenti sono 3.384.000 (circa 100.000 in meno del 1989), mentre le pensioni sono 2.612.000 (contro i 1.533.400 del 1989), per un rapporto contribuenti e pensioni passato da 2,2 del 1989 a **1,3 del 2007**.

Un analogo peggioramento del rapporto si registra tra i **commercianti** (2.023.000 contribuenti e 1.312.200 pensioni) che presentano un valore al 2007 pari a **1,55** contribuenti per pensioni (era **2,7** nel 1989) e, in modo ancora più marcato, tra gli artigiani, (1.893.000 contribuenti) per effetto del rilevante aumento del numero delle prestazioni che, nonostante l'effetto di contenimento indotto dall'innalzamento dell'età di pensionamento, supera la dinamica dei contribuenti (cfr. tabella 5); si è passati, infatti, da 697.000 pensioni del 1989 alle attuali 1.512.000, per cui il rapporto fra contribuenti e pensioni si è ridotto da 2,7 a **1,25**.

Relativamente ai **CDCM**, l'evoluzione del rapporto conferma il fortissimo squilibrio strutturale del fondo (cfr. *grafico 7b*) già ricordato in precedenza. A partire dal 1989, infatti, il numero dei contribuenti si è ridotto del 60%, determinando un progressivo e continuo peggioramento del rapporto tra contribuenti e pensioni che raggiunge, nel 2007, il valore di **0,26**, un dato che assieme ai saldi previdenziali ed ai trasferimenti a carico della fiscalità generale necessita di essere monitorato dai policy makers.

Per quanto riguarda il comparto degli enti previdenziali dei **liberi professionisti**, infine, il rapporto tra numero di pensioni e numero di contribuenti risulta in continua discesa, ma con una chiara tendenza alla stabilizzazione a partire dal 2004 (cfr. *grafico 7a*). Il numero dei contribuenti è più che raddoppiato dal 1989 al 2007, raggiungendo (al netto dei medici e giornalisti) 1.021.000 unità mentre le pensioni sono passate da 143.100 a 265.000; il rapporto fra contribuenti e pensioni è quindi pari a **3,86**.

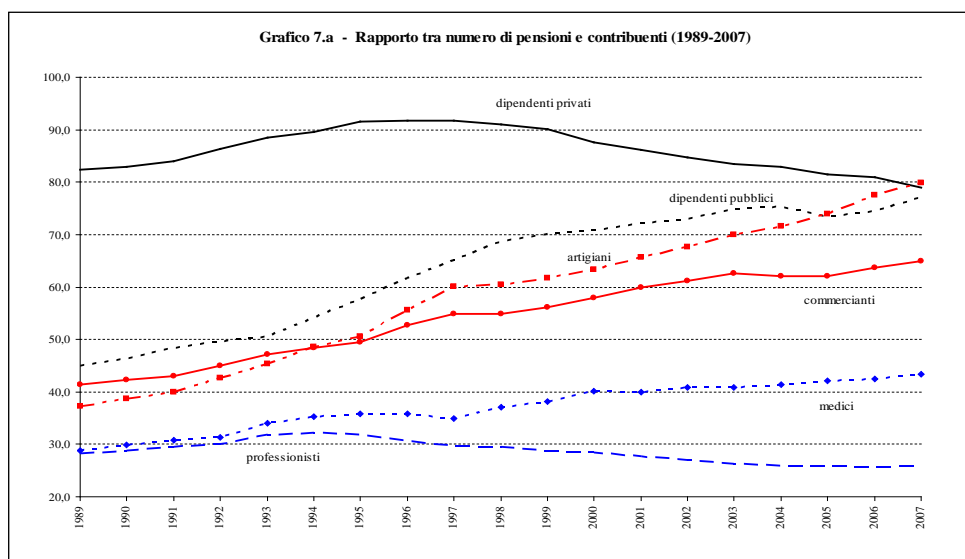

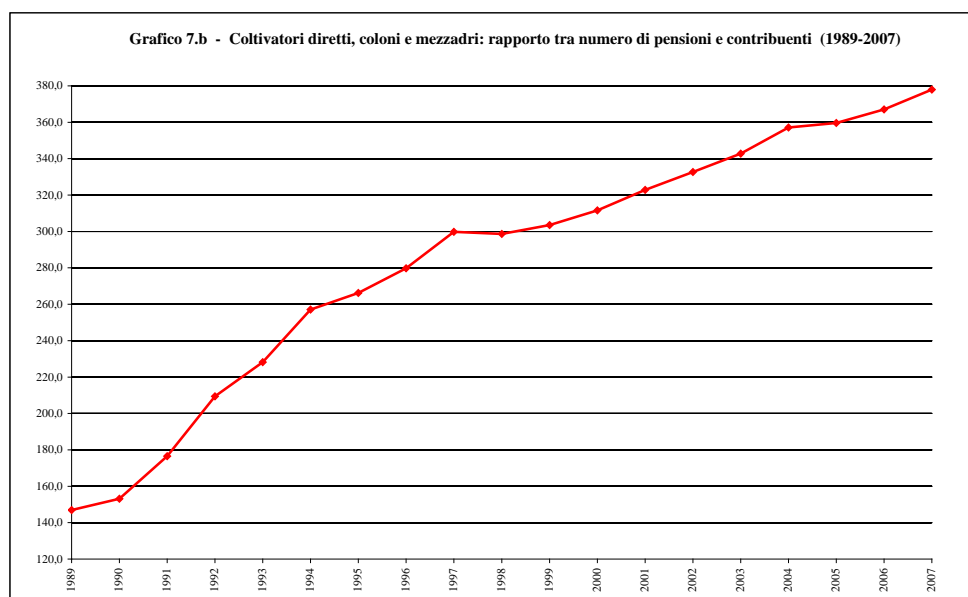

## 6. Analisi delle aliquote di equilibrio

Nei grafici 8a e 8b sono riportati gli andamenti delle aliquote di equilibrio rispettivamente al netto e lordo dei trasferimenti a carico della Gias.

Nel comparto dei lavoratori dipendenti privati, il miglioramento del rapporto pensioni/contribuenti e la stabilità, a partire dal 1998, del rapporto tra pensione media, al netto dei trasferimenti GIAS, e reddito medio imponibile a fini contributivi (cfr. tabella 6) ha portato ad una progressiva, moderata riduzione dell'aliquota di equilibrio contabile<sup>15</sup> (grafico 7.a) con valori non molto superiori l'aliquota di contribuzione legale (**35,2%, al netto Gias rispetto al 33%**). Un'analogha moderata riduzione si registra per l'aliquota di equilibrio teorica in cui la spesa al numeratore è espressa al lordo dei trasferimenti GIAS (grafico 8.b).

Nel settore dei dipendenti pubblici il rapporto tra pensione media e reddito medio mostra una generale tendenza alla riduzione a fronte di un andamento di segno opposto del rapporto tra pensioni e contribuenti. L'effetto combinato dei due indicatori produce un andamento oscillante delle aliquote di equilibrio contabile e teorica attorno ad un livello relativamente stabile a partire dal 1994. L'aliquota di equilibrio contabile (al netto Gias) presenta, tuttavia, valori nettamente superiori a quelli dell'aliquota di contribuzione legale, raggiungendo il **45% contro il 33% dell'aliquota contributiva effettiva**.

<sup>15</sup> Calcolata rapportando la spesa al netto dei trasferimenti GIAS al monte imponibile

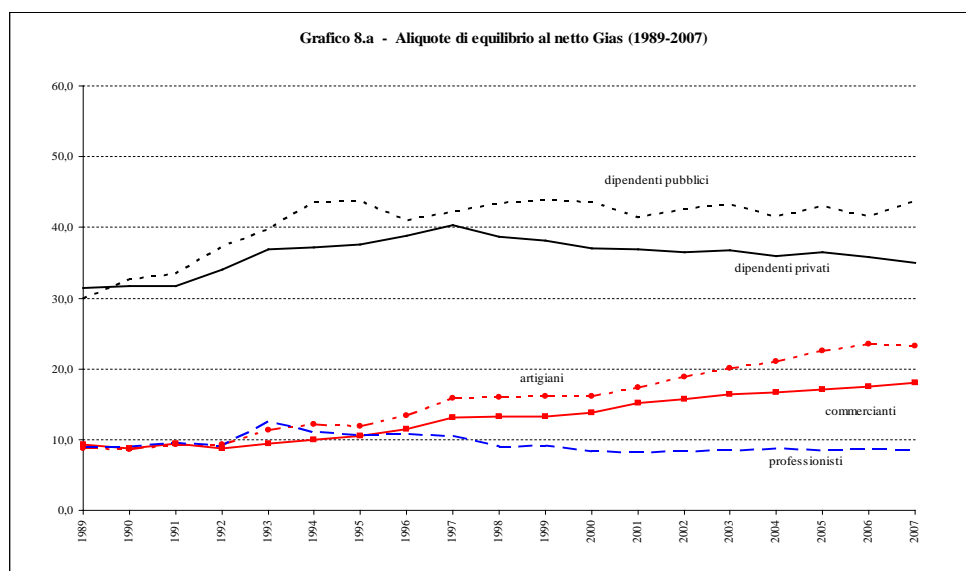

Un generale peggioramento dei valori delle aliquote di equilibrio risulta evidenziato nei fondi delle lavoratori autonomi, come risultato del forte incremento del numero delle prestazioni e dell'aumento della pensione media, con una conseguente crescita del disavanzo tra contributi e prestazioni. Gli indicatori appaiono più negativi per gli artigiani rispetto alla categoria del commercio, principalmente a causa del più elevato rapporto tra numero di pensioni e numero di contribuenti. Tuttavia, per gli *artigiani*, l'aliquota di equilibrio al netto dei trasferimenti Gias supera quella di contribuzione a partire dal 2004, ed è pari **23,5%** nel 2007, **contro il 20%** di contribuzione effettiva. Per i commercianti, i corrispondenti valori sono, rispettivamente, **18,5% e 20%**.

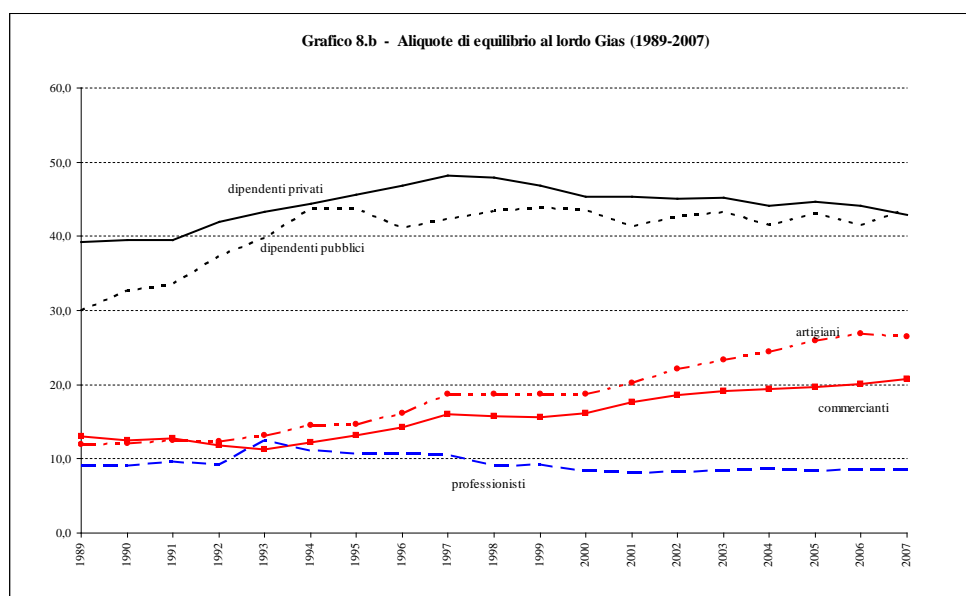

Il fondo dei *CDCM* presenta la situazione più negativa (*grafico 8.c*). Allo squilibrio strutturale del rapporto fra pensioni e contribuenti si aggiunge *una contribuzione media più bassa rispetto agli altri comparti, e una pensione media non troppo disallineata rispetto a quella delle altre gestioni del lavoro autonomo*. Dopo un miglioramento nel 1998, l'aliquota di equilibrio al netto Gias cresce progressivamente di 33 punti percentuali, **superando il 70%**, mentre l'aliquota di equilibrio teorica si colloca oltre **il 200%**.

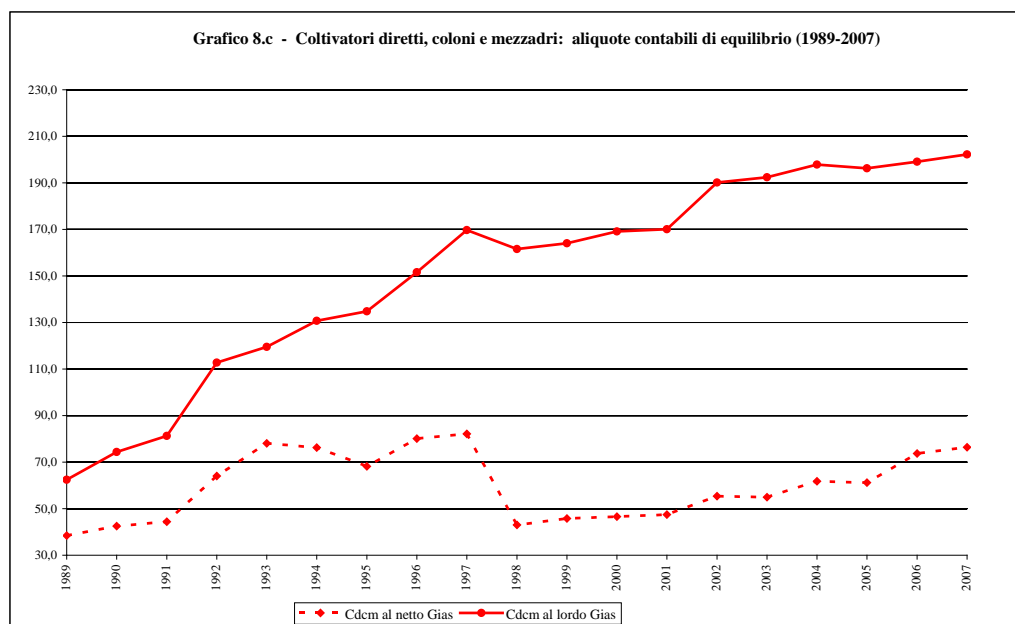

## 7. Le tendenze di medio-lungo periodo

Per quanto attiene alle tendenze di medio-lungo periodo della spesa pensionistica in rapporto al PIL, si fa riferimento alle previsioni elaborate dalla RGS, aggiornate al 2008, e pubblicate nell'ultimo Rapporto annuale<sup>16</sup>.

La previsione, nelle ipotesi dello *scenario nazionale base*, recepisce le ipotesi demografiche sottostanti le ultime previsioni elaborate dall'Istat, con base 2007. Queste prevedono: i) un *aumento della speranza di vita*, al 2050, di **6,4 anni per i maschi e di 5,8 anni per le femmine**, rispetto ai valori del 2005; ii) un livello atteso del *tasso di fecondità* che converge gradualmente a **1,58**; iii) un *flusso netto di immigrati* di poco inferiore alle **200 mila unità l'anno**<sup>17</sup>, variabili tutte che comporteranno un ulteriore e intenso invecchiamento della popolazione, particolarmente differenziato sotto il profilo territoriale; il che potrà incidere anche sullo scenario della crescita economica e della produttività. Per quanto riguarda lo scenario macroeconomico, la *produttività per occupato* si attesta attorno **all'1,53%** medio annuo, nel periodo 2010-2060, mentre il tasso di occupazione aumenta di 8 punti percentuali, nella fascia di età 15-64 anni, passando dal 58,7% del 2007 al 66,7% del 2060.

Il tasso di crescita del PIL reale, conseguente alle ipotesi macroeconomiche e demografiche adottate, si attesta attorno **all'1,5%** medio annuo nel periodo di previsione 2010-2060.

La previsione a normativa vigente sconta gli effetti delle disposizioni normative che danno attuazione al Protocollo sul welfare del 23 luglio 2007 e gli effetti della revisione dei coefficienti di trasformazione attuata con cadenza triennale a decorrere dall'1/01/2010<sup>18</sup>.

Dopo una sostenuta crescita del rapporto fra spesa pensionistica e Pil nel triennio 2008-2010, esclusivamente imputabile alla recessione economica in atto, si registra un andamento sostanzialmente stabile nei 13 anni successivi. Ciò è dovuto al processo di elevamento dei requisiti minimi di accesso al pensionamento anticipato (L 243/2004, come modificata dalla legge 247/2007) che limita i primi effetti espansivi indotti dalla transazione demografica e quelli dovuti alla bassa crescita economica degli anni immediatamente successivi alla

<sup>16</sup> Ministero dell'economia e delle finanze – RGS (2008), Rapporto n. 10, op.c.

<sup>17</sup> In coerenza con le scelte adottate in ambito europeo (Economic Policy Committee – Working Group on Ageing), l'orizzonte temporale del periodo di previsione è stato esteso dal 2050 al 2060.

<sup>18</sup> Il protocollo sul welfare ha trovato attuazione con L 127/2007 e L 247/2007.



recessione. Nel periodo 2024-2038 il rapporto riprende a crescere, in maniera più accelerata nella parte iniziale del periodo, per effetto dell'incremento del numero di pensioni unitamente al decremento del numero di occupati.

L'incremento del numero delle pensioni è imputabile al progressivo aumento della speranza di vita e al passaggio alla fase di quiescenza delle generazioni del *baby boom*. La curva raggiunge il valore massimo di circa **15,5% nel 2038, passa a 14,3% nel 2050** ed, infine, si attesta al **13,2% nel 2060**. Il consistente decremento del rapporto nella parte finale del periodo di previsione (2039-2060) è dovuto essenzialmente al passaggio dal sistema di calcolo misto a quello contributivo, che determina una rilevante riduzione degli importi di pensione rispetto a quelli retributivi, nonché alla progressiva eliminazione per morte delle generazioni del baby boom.

Come evidenziato nel Rapporto n. 10 della RGS, l'esplosione della crisi economica ha comportato un innalzamento del valore di previsione del rapporto fra spesa pensionistica e Pil in tutto il periodo di previsione, rispetto agli scenari delineati precedentemente<sup>19</sup>. La differenza è più accentuata negli anni iniziali a causa della recessione economica che incide direttamente sul denominatore del rapporto, non alterando la dinamica del numeratore. Tuttavia, la differenza iniziale si riduce progressivamente di circa 2/3 nel punto di picco, raggiunto attorno al 2038. Tale riduzione consegue ai più elevati flussi migratori assunti dallo scenario demografico aggiornato (*circa 50 mila in più rispetto alla precedente previsione demografica Istat*) ed al graduale recupero dei tassi di occupazione che, dopo il peggioramento iniziale, convergono sugli stessi livelli di lungo periodo. Nel periodo successivo, la differenza tra le due curve si espande nuovamente in quanto i maggiori flussi migratori tendono progressivamente a tradursi in un maggior numero di pensioni e, contribuendo ad una maggiore dinamica del Pil nel medio-lungo periodo, ne deriva anche un più elevato tasso di capitalizzazione dei contributi nel regime contributivo.

## 8. Conclusioni

La descrizione degli andamenti macroeconomici e gestionali del sistema pensionistico nel suo complesso a partire dal 1989, l'analisi dei risultati gestionali per il 2007 e, soprattutto, le prospettive di breve e di medio-lungo periodo, consentono di enucleare e porre all'attenzione dei policy makers alcune considerazioni conclusive.

Dal punto di vista macroeconomico, il processo di riforma del sistema pensionistico ha consentito di perseguire l'obiettivo della stabilizzazione della spesa pensionistica pubblica in rapporto Pil, come enunciato dalla L 335/95. A partire dal 1996 e fino al 2007, il rapporto è oscillato attorno ad un livello medio relativamente stabile, con deviazioni transitorie spiegate dalla distribuzione temporale degli effetti degli interventi normativi e dalla variabilità del tasso di crescita del Pil. Tuttavia, come evidenziato dalla RGS nel suo ultimo Rapporto e, analogamente, nei precedenti rapporti del NVSP, il tasso di crescita della spesa pensionistica, al netto dell'effetto dovuto all'indicizzazione, si attesta sull'1,8% medio annuo con riferimento sia agli ultimi anni trascorsi che ai prossimi anni a venire. ***Pertanto, la possibilità di mantenere stabile il rapporto fra spesa pensionistica e Pil, anche nei prossimi anni, richiederebbe un***

---

<sup>19</sup> Le previsioni contenute nel Rapporto n. 10 della RGS recepiscono, per gli anni 2008 e 2009, le indicazioni contenute nel quadro macroeconomico elaborato ai fini della predisposizione del Programma di stabilità dell'Italia per l'anno 2008. Con particolare riferimento al 2009, tali stime prevedevano una contrazione reale del PIL pari al 2%, nettamente inferiore alla stima aggiornata contenuta nella Ruef (-4,2%). Fra l'altro, sulla base degli ultimi dati macroeconomici relativi al primo trimestre 2009, si prospetta un'ulteriore revisione a ribasso della stima di crescita per l'anno 2009. Ovviamente, a parità di ogni altra condizione, l'accentuarsi della dimensione quantitativa della recessione economica in atto, rispetto ai valori scontati nelle previsioni contenute nel Rapporto RGS, comporterà, in sede di aggiornamento, un'ulteriore spostamento verso l'alto del rapporto fra spesa pensionistica e PIL.

**tasso di crescita reale dell'economica pari all'1,8% annuo.** Diversamente, gli effetti della recessione in atto, se confermati nella dimensione prospettata dalla RUEF 2009, determineranno un incremento del rapporto fra spesa pensionistica e PIL di circa il 10% nel triennio 2008-2010, pari a circa **1,4 punti percentuali**, sostanzialmente indipendente dalle caratteristiche normativo-istituzionali del sistema pensionistico.

Alla luce delle suddette considerazioni, ne deriva che il processo di risanamento delle finanze pubbliche, *quanto mai necessario in ragione dell'elevato debito pubblico* che grava sul bilancio dello Stato, passa sicuramente tramite un processo di razionalizzazione del sistema pensionistico in linea con gli interventi di riforma sinora adottati. Questi hanno consentito risultati importanti sul piano finanziario, in termini sia di contenimento delle dinamiche della spesa pensionistica degli anni passati che di miglioramento delle prospettive di sostenibilità nel medio-lungo periodo. Risulta, tuttavia, evidente che in assenza di una prospettiva di sviluppo economico adeguato dimensionalmente e duraturo nel tempo, ogni sforzo di riequilibrio del sistema pensionistico, per quanto incisivo, potrebbe risultare comunque insufficiente. Ne consegue, pertanto, che gli stessi interventi di riforma debbano essere valutati, non solo per gli effetti diretti sulla dinamica della spesa pensionistica, anche per quelli che possono incidere sui fattori strutturali della crescita economica.

Sul piano delle risultanze di ordine gestionale, si fa per altro presente quanto segue:

**a)** il sistema pensionistico pubblico, nonostante i numerosi interventi correttivi, presenta un consistente deficit annuale. Tale disavanzo, pari a **7,2 miliardi di euro nel 2007**, resta a carico dalla fiscalità generale. Occorre ricordare che tale saldo gestionale negativo già sconta i trasferimenti a carico dello Stato, tramite la gestione per gli interventi assistenziali (*Gias*), per un ammontare complessivo di **31,7 miliardi** di €, nel 2007 ed i trasferimenti dello Stato effettuati sul versante delle entrate (anche tramite la Gestione delle prestazioni temporanee), per tener conto delle contribuzioni figurative o delle minori entrate connesse all'attuazione di politiche del lavoro;

**b)** il disavanzo gestionale del 2007 risulterebbe più che doppio se non fosse per l'effetto compensativo prodotto dagli avanzi della gestione separata e, in misura più contenuta, di quelli delle casse professionali. Tali avanzi gestionali, tuttavia, sono acquisiti a fronte del riconoscimento di diritti pensionistici che, al momento, non trovano una corrispondente trasformazione in prestazioni erogate, in quanto le suddette gestioni non hanno ancora raggiunto la fase di piena maturazione. Ciò è particolarmente vero per la *gestione separata*, data la sua recente costituzione; tuttavia, l'applicazione integrale del metodo contributivo, che si fonda sull'equivalenza attuariale fra contributi e prestazioni, offre, in questo caso, ampie garanzie sulla sostenibilità di lungo periodo. Per quanto riguarda le *casse professionali*, invece, che generalmente adottano regole di calcolo della pensione non neutrali dal punto di vista attuariale, sono destinate ad un peggioramento degli equilibri finanziari man mano che l'attuale favorevole rapporto fra pensionati e contribuenti tenderà a deteriorarsi a causa del processo di maturazione delle gestioni previdenziali;

**c)** l'analisi per "*gestione*" mostra situazioni assai differenziate; se da una parte, grazie agli interventi di riforma, il FPLD ha raggiunto negli anni 2006-2007 una situazione di avanzo gestionale, nonostante l'apporto fortemente negativo dei Fondi speciali ivi confluiti, le gestioni dei dipendenti pubblici presentano, non tenendo conto del gettito derivante dall'aliquota aggiuntiva a carico del datore di lavoro Stato, un disavanzo complessivo pari a circa il **20%** della spesa per pensioni annualmente erogata. Relativamente al comparto del lavoro autonomo, la gestione dei CDCM risulta ampiamente e strutturalmente deficitaria: le entrate contributive coprono meno di 1/3 della spesa complessiva al netto dei trasferimenti *Gias* e circa il 9,8% del valore delle prestazioni a lordo *Gias*. Diversamente, il disavanzo delle gestioni Artigiani e Commercianti, considerate nel complesso, non appare particolarmente rilevante nel 2007. Tuttavia, esso si colloca nel mezzo di un continuo e prolungato processo di deterioramento del

saldo previdenziale che, partito da posizioni ampiamente positive, è destinato ad un significativo ulteriore peggioramento negli anni successivi al 2007, in concomitanza con il perdurare dell'applicazione delle regole di calcolo del sistema retributivo, che offre rendimenti pensionistici ampiamente superiori a quelli di equilibrio consentiti dal livello delle aliquote contributive.

Tab. 1 - Entrate contributive e spesa per pensioni e integrazioni assistenziali (milioni di euro) (1)

	1989	1990	1991	1992	1993	1994	1995	1996	1997	1998	1999	2000	2001	2002	2003	2004	2005	2006	2007	
<b>1. Lavoratori dipendenti privati</b>																				
- contributi	34.942	38.016	42.357	46.381	49.871	49.627	50.775	62.517	65.300	67.684	71.465	75.544	79.518	83.160	85.415	91.200	93.298	96.960	102.870	
- prestazioni	38.258	42.440	47.125	53.241	58.885	61.189	63.769	68.431	75.158	74.244	77.709	79.285	82.644	85.728	89.706	94.075	97.409	99.417	102.837	
- saldi	-3.316	-4.425	-4.769	-6.859	-9.014	-11.562	-12.994	-5.914	-9.859	-6.560	-6.244	-3.742	-3.126	-2.568	-4.292	-2.875	-4.111	-2.457	33	
<b>2. Lavoratori dipendenti pubblici</b>																				
- contributi (2)	11.993	13.137	15.407	16.425	16.739	17.118	18.703	23.799	26.059	26.909	27.760	29.006	32.168	32.953	33.738	35.758	36.011	39.769	38.611	
- prestazioni	13.956	16.438	18.869	21.944	23.867	26.220	28.391	30.970	33.419	35.473	36.830	38.199	39.723	41.561	43.380	44.604	46.417	48.355	50.636	
- saldi	-1.963	-3.302	-3.462	-5.519	-7.128	-9.102	-9.688	-7.170	-7.360	-8.564	-9.070	-9.194	-7.555	-8.608	-9.642	-8.846	-10.406	-8.586	-12.026	
<b>3. Lavoratori autonomi</b>																				
<b>3.1. Artigiani e commercianti</b>																				
- contributi	3.602	3.830	5.101	5.892	6.820	7.459	7.740	8.214	8.290	9.273	11.207	9.490	10.846	11.155	11.543	12.124	12.894	13.543	15.911	
- prestazioni	2.523	2.932	3.476	3.876	4.856	5.343	5.641	6.750	7.856	8.425	8.981	9.589	10.501	11.368	12.313	13.183	14.513	15.540	16.631	
- saldi	1.079	897	1.625	2.017	1.964	2.117	2.099	1.464	434	848	2.226	-100	345	-213	-770	-1.060	-1.618	-1.997	-720	
<b>3.2. Coltiv.diretti, coloni e mezzadri</b>																				
- contributi	606	676	1.140	1.238	1.272	1.190	1.074	1.041	1.014	1.042	1.034	1.036	1.048	1.022	1.040	1.034	1.034	1.025	1.006	
- prestazioni	3.201	3.373	3.372	3.750	4.541	4.338	3.737	4.359	4.199	2.284	2.398	2.335	2.475	2.637	2.579	2.853	2.855	3.380	3.511	
- saldi	-2.595	-2.698	-2.232	-2.511	-3.269	-3.148	-2.663	-3.317	-3.185	-1.242	-1.365	-1.299	-1.427	-1.615	-1.539	-1.818	-1.820	-2.355	-2.505	
<b>4. Liberi professionisti</b>																				
- contributi	956	1.076	1.383	1.384	1.447	1.524	1.585	1.703	1.960	2.324	2.371	2.749	2.968	3.344	3.511	3.943	4.246	4.688	4.994	
- prestazioni	587	669	822	936	1.321	1.220	1.304	1.430	1.539	1.537	1.659	1.735	1.859	1.981	2.097	2.254	2.408	2.570	2.719	
- saldi	370	408	560	448	126	304	281	273	421	787	712	1.014	1.108	1.362	1.414	1.689	1.838	2.117	2.275	
<b>5. Fondo clero</b>																				
- contributi	14	15	16	16	17	18	17	17	17	16	17	27	28	29	30	30	30	30	31	
- prestazioni	30	44	44	52	61	51	58	64	75	83	78	81	77	83	82	85	90	89	93	
- saldi	-16	-29	-29	-36	-44	-33	-42	-47	-58	-67	-61	-54	-50	-54	-52	-55	-60	-59	-62	
<b>6. Gestione lavoratori parasubordinati</b>																				
- contributi	-	-	-	-	-	-	-	749	1.254	1.630	1.816	2.054	2.559	2.924	3.179	3.923	4.156	4.559	6.215	
- prestazioni	-	-	-	-	-	-	-	-	-	-	-	2	5	17	22	44	71	116	173	
- saldi	-	-	-	-	-	-	-	-	-	-	-	2.053	2.553	2.907	3.157	3.880	4.085	4.443	6.042	
<b>7. Totale Integrativi (Enasarco-Integrativi Inps)</b>																				
- contributi	330	441	430	431	430	437	456	433	441	500	597	595	625	615	623	718	770	830	831	
- prestazioni	307	355	403	472	507	526	574	658	701	773	806	813	843	874	900	938	959	990	989	
- saldi	22	86	26	-41	-78	-89	-119	-225	-260	-273	-210	-218	-218	-259	-277	-220	-188	-160	-157	
<b>TOTALE GESTIONI PENSIONISTICHE</b>																				
- contributi	52.443	57.190	65.833	71.767	76.595	77.372	80.349	98.475	104.335	109.378	116.267	120.501	129.760	135.201	139.079	148.730	152.440	161.404	170.470	
- prestazioni	58.862	66.252	74.112	84.270	94.038	98.886	103.473	112.662	122.948	122.818	128.463	132.039	138.128	144.249	151.080	158.035	164.722	170.457	177.589	
- saldi	-6.419	-9.062	-8.279	-12.503	-17.444	-21.513	-23.125	-14.187	-18.613	-13.440	-12.196	-11.538	-8.369	-9.048	-12.001	-9.305	-12.282	-9.053	-7.120	
<b>Quota Gias per le gestioni pensionistiche(3)</b>	12.493	14.288	15.662	16.451	13.382	16.115	18.692	19.711	20.617	25.645	25.362	25.465	26.891	28.677	29.280	29.816	30.100	30.913	31.766	
<b>SPESA PENSIONISTICA</b>	71.355	80.540	89.774	100.721	107.420	115.000	122.165	132.374	143.565	148.464	153.825	157.504	165.019	172.926	180.360	187.851	194.821	201.370	209.355	
<b>Spesa pensionistica in % del PIL</b>	11,25	11,48	11,72	12,50	12,95	13,10	12,90	13,19	13,69	13,60	13,65	13,22	13,22	13,35	13,51	13,50	13,63	13,56	13,55	

(1) Le entrate contributive delle gestioni previdenziali comprendono l'ammontare dei contributi figurativi trasferiti dalle Regioni, da altri enti e da altre gestioni, tra cui Gias e Gpt. La spesa per prestazioni è al netto dei trasferimenti a carico dello Stato (Gias) o di altre gestioni.

(2) E' escluso il contributo aggiuntivo a carico dello Stato previsto dalla L.335/95, che riguarda prevalentemente la Cassa pensioni dei dipendenti statali, pari a 44 mln. nel 1995, 4.719 mln. nel 1996, 5.538 mln. nel 1997, 6.876 mln. nel 1998, 8.227 mln. nel 1999, 8.724 mln. nel 2000, 8.671 mln. nel 2001, 9.153 mln. nel 2002, 8.789 mln. nel 2003, 8.833 mln. nel 2004, 8.447 mln. nel 2005, 9.147 mln. nel 2006 e 10.089 mln. nel 2007.

(3) I principali trasferimenti dalla Gestione per gli interventi assistenziali (Gias) alle gestioni pensionistiche riguardano i prepensionamenti, la "quota parte" stabilita dall'art. 37 della legge 88/89, le pensioni di annata e le pensioni di invalidità anteriori alla legge 222/84. Quest'ultima voce fa seguito al nuovo riparto tra spesa previdenziale ed assistenziale stabilito dalla legge 449/97, art.59. I dati disaggregati dei trasferimenti Gias sono riportati nel presente rapporto nelle tabelle relative alle singole gestioni.

Tab. 2 - Incidenza percentuale dei saldi sulla spesa per pensioni (1)

	1989	1990	1991	1992	1993	1994	1995	1996	1997	1998	1999	2000	2001	2002	2003	2004	2005	2006	2007
<i>1. Lavoratori dipendenti privati</i>	-8,7	-10,4	-10,1	-12,9	-15,3	-18,9	-20,4	-8,6	-13,1	-8,8	-8,0	-4,7	-4	-3	-5	-3,1	-4,2	-2,5	0,0
<i>2. Lavoratori dipendenti pubblici</i>	-14,1	-20,1	-18,3	-25,2	-29,9	-34,7	-34,1	-23,2	-22,0	-24,1	-24,6	-24,1	-19	-21	-22	-19,8	-22,4	-17,8	-23,7
<i>3.1. Artigiani e commercianti</i>	42,8	30,6	46,7	52,0	40,4	39,6	37,2	21,7	5,5	10,1	24,8	-1,0	3	-2	-6	-8,0	-11,2	-12,8	-4,3
<i>3.2. Coltiv.diretti, coloni e mezzadri</i>	-81,1	-80,0	-66,2	-67,0	-72,0	-72,6	-71,3	-76,1	-75,9	-54,4	-56,9	-55,6	-58	-61	-60	-63,7	-63,8	-69,7	-71,3
<i>4. Liberi professionisti</i>	63,0	61,0	68,1	47,8	9,5	24,9	21,6	19,1	27,4	51,2	42,9	58,5	60	69	67	74,9	76,3	82,4	83,7
<i>5. Fondo clero</i>	-52,7	-65,9	-64,4	-68,4	-71,9	-64,5	-71,5	-73,8	-77,4	-80,3	-78,3	-66,3	-64	-66	-64	-64,5	-67,0	-66,6	-66,7
<i>6. Totale Integrativi (Enasarco-Integrativi Inps)</i>	7,3	24,2	6,6	-8,8	-15,3	-16,9	-20,6	-34,1	-37,1	-35,3	-26,0	-26,8	-25,8	-29,6	-30,8	-23,4	-19,6	-16,2	-15,9
<b>TOTALE</b>	-10,9	-13,7	-11,2	-14,8	-18,5	-21,8	-22,3	-12,6	-15,1	-10,9	-9,5	-8,7	-6	-6	-8	-5,9	-7,5	-5,3	-4,0

(1) Nel computo dei saldi, le entrate contributive delle gestioni pensionistiche comprendono l'ammontare dei contributi figurativi trasferiti dalle Regioni, da altri enti e da altre gestioni, tra cui Gias e Gpt. La spesa per prestazioni è al netto dei trasferimenti a carico dello Stato (Gias) o di altre gestioni.

Tab. 3 - Rapporti tra entrate contributive e spesa per pensioni (valori percentuali) (1)

	1989	1990	1991	1992	1993	1994	1995	1996	1997	1998	1999	2000	2001	2002	2003	2004	2005	2006	2007
<i>1. Lavoratori dipendenti privati</i>	91,3	89,6	89,9	87,1	84,7	81,1	79,6	91,4	86,9	91,2	92,0	95,3	96,2	97,0	95,2	96,9	95,8	97,5	100,0
<i>2. Lavoratori dipendenti pubblici</i>	85,9	79,9	81,7	74,8	70,1	65,3	65,9	76,8	78,0	75,9	75,4	75,9	81,0	79,3	77,8	80,2	77,6	82,2	76,3
<i>3.1. Artigiani e commercianti</i>	142,8	130,6	146,7	152,0	140,4	139,6	137,2	121,7	105,5	110,1	124,8	99,0	103,3	98,1	93,7	92,0	88,8	87,2	95,7
<i>3.2. Coltiv.diretti, coloni e mezzadri</i>	18,9	20,0	33,8	33,0	28,0	27,4	28,7	23,9	24,1	45,6	43,1	44,4	42,4	38,8	40,3	36,3	36,2	30,3	28,7
<i>4. Liberi professionisti</i>	163,0	161,0	168,1	147,8	109,5	124,9	121,6	119,1	127,4	151,2	142,9	158,5	159,6	168,7	167,4	174,9	176,3	182,4	183,7
<i>5. Fondo clero</i>	47,3	34,1	35,6	31,6	28,1	35,5	28,5	26,2	22,6	19,7	21,7	33,7	35,8	34,4	36,2	35,5	33,0	33,4	33,3
<i>6. Totale Integrativi (Enasarco-Integrativi Inps)</i>	107,3	124,2	106,6	91,2	84,7	83,1	79,4	65,9	62,9	64,7	74,0	73,2	74,2	70,4	69,2	76,6	80,4	83,8	84,1
<b>TOTALE GESTIONI PENSIONISTICHE</b>	89,1	86,3	88,8	85,2	81,5	78,2	77,7	87,4	84,9	89,1	90,5	91,3	93,9	93,7	92,1	94,1	92,5	94,7	96,0

(1) Le entrate contributive delle gestioni previdenziali comprendono l'ammontare dei contributi figurativi trasferiti dalle Regioni, da altri enti e da altre gestioni, tra cui Gias e Gpt. La spesa per prestazioni è al netto dei trasferimenti a carico dello Stato (Gias) o di altre gestioni.

**Tab. 4 - Contribuenti, numero pensioni, contribuzione media e pensione media**

	1989	1990	1991	1992	1993	1994	1995	1996	1997	1998	1999	2000	2001	2002	2003	2004	2005	2006	2007	
<b>NUMERO CONTRIBUENTI</b>																				
<i>Lavoratori dipendenti privati</i>	12.219,8	12.300,7	12.382,4	12.341,5	12.199,1	12.116,2	11.966,8	11.966,2	11.952,8	12.001,0	12.139,6	12.345,3	12.518,7	12.719,8	12.847,1	12896,7	12985,9	13071,8	13309,4	
<i>Lavoratori dipendenti pubblici</i>	3.409,0	3.441,2	3.481,7	3.579,0	3.606,8	3.586,0	3.452,9	3.351,8	3.351,8	3.241,9	3.241,9	3.264,0	3.283,0	3.283,0	3.250,0	3270,7	3395,0	3412,0	3384,0	
<i>Artigiani</i>	1.867,0	1.856,0	1.859,0	1.848,0	1.798,0	1.813,0	1.807,0	1.809,1	1.790,5	1.803,0	1.817,0	1.833,4	1.839,9	1.848,2	1.862,4	1892,5	1902,2	1881,5	1893,7	
<i>Commercianti</i>	1.625,0	1.645,0	1.670,0	1.677,0	1.655,0	1.694,0	1.708,0	1.703,6	1.718,6	1.752,9	1.769,3	1.785,0	1.796,1	1.817,8	1.833,0	1910,8	1974,2	1992,3	2023,3	
<i>Coltiv.diretti, coloni e mezzadri</i>	1.206,0	1.149,0	1.100,0	952,0	893,0	807,0	778,6	745,6	707,5	701,5	680,3	652,3	623,5	599,4	576,0	553,3	535,6	519,1	500,3	
<i>Liberi professionisti</i>	505,8	519,3	539,9	555,1	553,3	565,6	591,6	633,5	660,4	696,1	731,5	773,7	800,0	843,8	888,9	927,0	961,6	994,0	1021,9	
<i>di cui Medici</i>	249,2	255,0	264,5	275,7	269,6	270,9	277,0	287,1	291,8	296,9	297,2	302,6	303,6	307,6	314,9	320,6	327,6	332,8	337,8	
<i>Totale Integrativi</i>	276,2	269,9	257,4	274,6	259,6	251,4	266,1	268,6	274,0	290,5	293,0	296,1	303,2	303,8	303,8	300,4	298,2	294,7	292,5	
<b>NUMERO PENSIONI</b>																				
<i>Lavoratori dipendenti privati</i>	10.074,8	10.207,0	10.396,8	10.647,8	10.802,9	10.844,8	10.963,3	10.975,2	10.963,0	10.915,0	10.928,7	10.804,0	10.775,7	10.777,4	10.728,2	10699,7	10590,2	10573,1	10518,0	
<i>Lavoratori dipendenti pubblici</i>	1.533,4	1.600,7	1.685,0	1.778,0	1.826,4	1.944,1	1.993,7	2.068,4	2.184,2	2.230,2	2.273,7	2.312,9	2.366,2	2.397,3	2.431,7	2464,3	2490,1	2539,5	2612,1	
<i>Artigiani</i>	697,0	717,0	744,0	787,0	816,0	881,0	915,0	1.005,7	1.075,6	1.090,5	1.122,6	1.161,7	1.207,2	1.251,2	1.302,0	1353,9	1407,1	1459,9	1512,8	
<i>Commercianti</i>	673,0	697,0	718,0	755,0	780,0	819,0	844,0	899,6	942,2	962,6	994,8	1.035,4	1.076,4	1.110,5	1.147,2	1185,7	1226,2	1269,3	1312,2	
<i>Coltiv.diretti, coloni e mezzadri</i>	1.772,0	1.760,0	1.942,0	1.994,0	2.038,0	2.075,0	2.073,0	2.085,9	2.121,4	2.095,2	2.064,5	2.032,6	2.012,9	1.994,4	1.974,5	1975,9	1926,0	1905,4	1890,9	
<i>Liberi professionisti</i>	143,1	149,9	159,1	166,8	176,1	182,3	188,4	194,3	195,8	205,8	210,7	220,5	221,6	228,1	234,3	239,8	248,6	255,9	265,4	
<i>di cui Medici</i>	72,0	76,2	81,6	86,3	92,0	95,7	99,2	102,8	102,1	110,2	113,4	121,4	121,3	125,5	128,9	132,4	137,9	141,4	146,5	
<i>Totale Integrativi</i>	93,1	96,4	102,1	107,7	112,7	116,1	123,0	127,4	131,9	137,4	139,4	142,5	143,9	146,8	148,7	150,0	151,7	151,9	151,2	
<b>CONTRIBUZIONE MEDIA</b>																				
<i>Lavoratori dipendenti privati</i>	2,4	2,7	3,0	3,3	3,5	3,6	3,8	4,6	4,9	5,0	5,2	5,4	5,6	5,8	5,9	6,3	6,4	6,6	6,9	
<i>Lavoratori dipendenti pubblici</i>	3,5	3,8	4,4	4,6	4,6	4,8	5,4	7,1	7,8	8,3	8,6	8,9	9,8	10,0	10,4	10,9	10,6	11,7	11,4	
<i>Artigiani</i>	1,0	1,1	1,5	1,7	1,9	2,1	2,2	2,3	2,3	2,6	3,1	2,5	2,9	2,9	3,0	3,1	3,2	3,4	4,1	
<i>Commercianti</i>	1,0	1,1	1,4	1,7	2,0	2,2	2,2	2,3	2,4	2,6	3,2	2,7	3,0	3,1	3,2	3,3	3,4	3,6	4,0	
<i>Coltiv.diretti, coloni e mezzadri</i>	0,4	0,5	0,8	1,2	1,3	1,3	1,2	1,3	1,3	1,3	1,4	1,4	1,5	1,5	1,6	1,7	1,7	1,8	1,8	
<i>Liberi professionisti</i>	1,8	1,9	2,4	2,3	2,5	2,6	2,6	2,6	2,9	3,2	3,1	3,4	3,6	3,8	3,8	4,1	4,3	4,6	4,8	
<i>di cui Medici</i>	1,7	1,8	2,5	2,2	2,3	2,4	2,3	2,3	2,8	3,0	3,1	3,3	3,6	3,7	3,8	4,4	4,6	4,9	5,2	
<i>Totale Integrativi</i>	1,2	1,6	1,7	1,6	1,7	1,7	1,7	1,6	1,6	1,7	2,0	2,0	2,0	2,0	2,0	2,3	2,5	2,8	2,8	
<b>PENSIONE MEDIA (1)</b>																				
<i>Lavoratori dipendenti privati</i>	4,6	5,1	5,6	5,9	6,3	6,7	6,9	7,4	7,9	8,2	8,4	8,7	9,0	9,4	9,8	10,2	10,5	10,8	11,2	
<i>Lavoratori dipendenti pubblici</i>	8,6	9,8	10,8	11,7	12,2	13,0	13,4	13,9	14,6	15,2	15,6	15,9	16,1	17,1	17,2	17,7	18,2	18,7	19,4	
<i>Artigiani</i>	2,8	3,1	3,5	3,7	3,9	4,4	4,6	5,3	5,6	5,8	6,0	6,3	6,7	7,2	7,6	8,0	8,3	8,7	9,0	
<i>Commercianti</i>	2,7	2,9	3,3	3,4	3,6	3,9	4,0	4,6	4,9	5,1	5,3	5,6	6,0	6,4	6,8	7,1	7,5	7,8	8,2	
<i>Coltiv.diretti, coloni e mezzadri</i>	3,0	3,3	3,3	3,5	3,6	3,8	3,8	4,3	4,6	4,7	4,8	4,9	5,1	5,4	5,6	5,8	6,0	6,2	6,3	
<i>Liberi professionisti</i>	3,5	3,7	4,4	4,7	5,2	5,6	6,0	6,6	6,9	7,2	7,5	7,7	8,2	8,5	8,8	9,3	9,6	9,8	10,0	
<i>di cui Medici</i>	2,6	2,8	3,1	3,5	3,9	4,4	4,6	5,1	5,4	5,5	5,8	5,7	6,1	6,2	6,3	6,4	6,4	6,3	6,3	
<i>Totale Integrativi</i>	3,2	3,5	3,8	4,1	4,3	4,4	4,6	5,0	5,1	5,5	5,7	5,6	5,8	5,9	6,1	6,3	6,3	6,4	6,5	

(1) Importi delle pensioni in pagamento a fine anno

**Tab. 5 - Indici a base 100 dei contribuenti, numero pensioni, contribuzione media e pensione media**

	1989	1990	1991	1992	1993	1994	1995	1996	1997	1998	1999	2000	2001	2002	2003	2004	2005	2006	2007
<b>NUMERO CONTRIBUENTI</b>																			
<i>Lavoratori dipendenti privati</i>	100,0	100,7	101,3	101,0	99,8	99,2	97,9	97,9	97,8	98,2	99,3	101,0	102,4	104,1	105,1	105,5	106,3	107,0	108,9
<i>Lavoratori dipendenti pubblici</i>	100,0	100,9	102,1	105,0	105,8	105,2	101,3	98,3	98,3	95,1	95,1	95,7	96,3	96,3	95,3	95,9	99,6	100,1	99,3
<i>Artigiani</i>	100,0	99,4	99,6	99,0	96,3	97,1	96,8	96,9	95,9	96,6	97,3	98,2	98,5	99,0	99,8	101,4	101,9	100,8	101,4
<i>Commercianti</i>	100,0	101,2	102,8	103,2	101,8	104,2	105,1	104,8	105,8	107,9	108,9	109,8	110,5	111,9	112,8	117,6	121,5	122,6	124,5
<i>Coltiv.diretti, coloni e mezzadri</i>	100,0	95,3	91,2	78,9	74,0	66,9	64,6	61,8	58,7	58,2	56,4	54,1	51,7	49,7	47,8	45,9	44,4	43,0	41,5
<i>Liberi professionisti</i>	100,0	102,7	106,7	109,7	109,4	111,8	116,9	125,2	130,5	137,6	144,6	152,9	158,1	166,8	175,7	183,3	190,1	196,5	202,0
<i>di cui Medici</i>	100,0	102,3	106,1	110,6	108,2	108,7	111,2	115,2	117,1	119,1	119,2	121,4	121,8	123,4	126,4	128,6	131,4	133,6	135,6
<i>Totale Integrativi</i>	100,0	97,7	93,2	99,4	94,0	91,0	96,3	97,2	99,2	105,2	106,1	107,2	109,7	110,0	110,0	108,7	107,9	106,7	105,9
<b>NUMERO PENSIONI</b>																			
<i>Lavoratori dipendenti privati</i>	100,0	101,3	103,2	105,7	107,2	107,6	108,8	108,9	108,8	108,3	108,5	107,2	107,0	107,0	106,5	106,2	105,1	104,9	104,4
<i>Lavoratori dipendenti pubblici</i>	100,0	104,4	109,9	116,0	119,1	126,8	130,0	134,9	142,4	145,4	148,3	150,8	154,3	156,3	158,6	160,7	162,4	165,6	170,4
<i>Artigiani</i>	100,0	102,9	106,7	112,9	117,1	126,4	131,3	144,3	154,3	156,5	161,1	166,7	173,2	179,5	186,8	194,2	201,9	209,5	217,0
<i>Commercianti</i>	100,0	103,6	106,7	112,2	115,9	121,7	125,4	133,7	140,0	143,0	147,8	153,8	159,9	165,0	170,5	176,2	182,2	188,6	195,0
<i>Coltiv.diretti, coloni e mezzadri</i>	100,0	99,3	109,6	112,5	115,0	117,1	117,0	117,7	119,7	118,2	116,5	114,7	113,6	112,5	111,4	111,5	108,7	107,5	106,7
<i>Liberi professionisti</i>	100,0	104,8	111,2	116,6	123,1	127,4	131,7	135,8	136,9	143,8	147,3	154,1	154,9	159,5	163,8	167,6	173,8	178,9	185,5
<i>di cui Medici</i>	100,0	105,9	113,3	119,8	127,7	132,9	137,8	142,7	141,7	153,0	157,4	168,6	168,5	174,2	179,0	183,9	191,5	196,3	203,5
<i>Totale Integrativi</i>	100,0	103,6	109,7	115,7	121,1	124,7	132,2	136,9	141,7	147,6	149,8	153,1	154,6	157,7	159,8	161,2	163,0	163,1	162,4
<b>CONTRIBUZIONE MEDIA</b>																			
<i>Lavoratori dipendenti privati</i>	100,0	110,0	123,8	134,6	141,3	145,3	153,3	188,5	198,6	204,4	212,6	220,4	228,7	236,3	240,5	256,8	260,4	267,8	283,5
<i>Lavoratori dipendenti pubblici</i>	100,0	108,5	125,8	130,5	131,9	135,7	154,0	201,8	221,0	235,9	243,4	252,6	278,5	285,3	295,1	310,8	301,5	331,3	324,3
<i>Artigiani</i>	100,0	107,1	143,0	162,1	187,4	202,3	212,0	227,5	227,7	250,7	301,1	246,9	285,7	286,1	293,5	298,4	309,5	331,2	394,3
<i>Commercianti</i>	100,0	104,9	136,9	162,0	195,9	210,4	215,0	225,9	230,4	255,0	304,7	261,6	290,0	301,0	308,9	316,6	332,0	343,2	390,3
<i>Coltiv.diretti, coloni e mezzadri</i>	100,0	123,1	214,2	311,8	343,1	352,9	328,4	331,6	338,8	353,8	359,8	369,9	400,3	404,4	429,0	442,0	457,9	468,0	482,3
<i>Liberi professionisti</i>	100,0	109,7	136,2	132,5	140,6	146,6	146,2	146,7	162,4	181,8	175,8	194,1	202,4	215,6	215,7	232,5	242,1	259,0	269,3
<i>di cui Medici</i>	100,0	107,6	150,8	132,5	134,7	140,7	135,6	138,1	165,2	177,9	183,0	194,1	214,7	218,4	227,1	263,0	270,7	291,2	308,0
<i>Totale Integrativi</i>	100,0	136,8	139,9	131,4	138,7	145,5	143,6	135,1	134,7	140,2	166,7	164,7	168,9	165,4	168,1	196,3	212,5	231,8	234,0
<b>PENSIONE MEDIA(1)</b>																			
<i>Lavoratori dipendenti privati</i>	100,0	109,6	121,8	129,0	135,8	144,8	149,5	160,8	171,4	176,9	182,6	187,7	195,6	204,2	212,9	221,1	227,9	235,2	243,3
<i>Lavoratori dipendenti pubblici</i>	100,0	113,6	125,2	136,7	142,0	150,8	156,2	162,1	169,5	177,1	181,2	184,8	187,3	198,6	199,6	206,2	211,5	217,5	225,2
<i>Artigiani</i>	100,0	109,1	123,3	131,2	139,8	156,1	162,3	186,4	198,4	205,7	214,2	224,3	238,2	254,4	268,9	281,8	294,6	306,7	319,4
<i>Commercianti</i>	100,0	108,3	121,8	126,6	133,9	144,4	149,5	170,5	183,4	189,0	198,1	208,9	223,2	238,1	252,6	265,9	279,8	292,5	305,7
<i>Coltiv.diretti, coloni e mezzadri</i>	100,0	109,6	109,7	114,4	117,9	124,0	126,1	142,1	150,4	153,7	157,6	161,4	168,2	176,5	184,7	190,8	196,9	202,8	209,0
<i>Liberi professionisti</i>	100,0	107,2	125,9	136,0	149,3	163,3	173,4	189,9	199,1	208,6	217,9	221,5	237,5	246,5	255,3	268,1	276,9	282,8	289,3
<i>di cui Medici</i>	100,0	110,4	122,3	135,6	153,1	171,5	181,8	201,2	212,1	214,6	227,2	223,3	237,3	241,8	244,4	251,4	251,9	247,1	246,6
<i>Totale Integrativi</i>	100,0	111,2	118,6	130,0	135,3	139,2	143,8	155,6	161,4	173,2	178,2	175,6	180,3	183,9	191,1	197,0	196,5	200,2	202,2

(1) Importi delle pensioni in pagamento a fine anno

Tab. 6 - Rapporto numero pensioni/contribuenti e pensione media/reddito medio

	1989	1990	1991	1992	1993	1994	1995	1996	1997	1998	1999	2000	2001	2002	2003	2004	2005	2006	2007
<b>RAPPORTO TRA NUMERO PENSIONI E CONTRIBUENTI</b>																			
<i>Lavoratori dipendenti privati</i>	82,4	83,0	84,0	86,3	88,6	89,5	91,6	91,7	91,7	91,0	90,0	87,5	86,1	84,7	83,5	83,0	81,6	80,9	79,0
<i>Lavoratori dipendenti pubblici</i>	45,0	46,5	48,4	49,7	50,6	54,2	57,7	61,7	65,2	68,8	70,1	70,9	72,1	73,0	74,8	75,3	73,3	74,4	77,2
<i>Artigiani</i>	37,3	38,6	40,0	42,6	45,4	48,6	50,6	55,6	60,1	60,5	61,8	63,4	65,6	67,7	69,9	71,5	74,0	77,6	79,9
<i>Commercianti</i>	41,4	42,4	43,0	45,0	47,1	48,3	49,4	52,8	54,8	54,9	56,2	58,0	59,9	61,1	62,6	62,1	62,1	63,7	64,9
<i>Coltiv.diretti, coloni e mezzadri</i>	146,9	153,2	176,5	209,5	228,2	257,1	266,3	279,8	299,8	298,7	303,5	311,6	322,8	332,7	342,8	357,1	359,6	367,1	378,0
<i>Liberi professionisti</i>	28,3	28,9	29,5	30,1	31,8	32,2	31,8	30,7	29,7	29,6	28,8	28,5	27,7	27,0	26,4	25,9	25,9	25,7	26,0
<i>di cui Medici</i>	28,9	29,9	30,8	31,3	34,1	35,3	35,8	35,8	35,0	37,1	38,2	40,1	40,0	40,8	40,9	41,3	42,1	42,5	43,4
<i>Totale Integrativi</i>	33,7	35,7	39,7	39,2	43,4	46,2	46,2	47,4	48,1	47,3	47,6	48,1	47,5	48,3	49,0	49,9	50,9	51,5	51,7
<b>RAPPORTO TRA PENSIONE MEDIA AL NETTO GIAS E REDDITO MEDIO</b>																			
<i>Lavoratori dipendenti privati</i>	38,1	38,2	37,8	39,4	41,7	41,6	41,0	42,3	44,0	42,5	42,4	42,4	42,9	43,1	44,0	43,4	44,8	44,3	44,2
<i>Lavoratori dipendenti pubblici</i>	66,6	70,3	69,3	75,1	78,6	80,5	75,8	66,5	64,9	63,2	62,5	61,6	57,4	58,4	57,8	55,2	58,6	55,8	56,7
<i>Artigiani</i>	23,5	22,3	23,1	22,0	24,9	24,9	23,5	24,1	26,4	26,5	26,1	25,4	26,5	27,8	28,6	29,5	30,5	30,3	29,0
<i>Commercianti</i>	22,4	20,7	21,9	19,5	20,1	20,7	21,2	21,7	24,0	24,1	23,5	23,8	25,3	25,8	26,2	26,9	27,6	27,5	27,9
<i>Coltiv.diretti, coloni e mezzadri</i>	26,2	27,8	25,2	30,6	34,2	29,7	25,6	28,6	27,4	14,4	15,1	15,0	14,7	16,7	16,0	17,3	17,0	20,1	20,2
<i>Liberi professionisti</i>	32,0	31,4	32,6	30,5	39,4	34,5	33,5	35,1	35,6	30,6	31,9	29,4	29,5	30,8	32,1	33,6	32,6	33,5	32,7
<i>di cui Medici</i>	36,5	37,5	40,9	46,1	70,7	52,3	43,2	43,9	43,3	34,5	32,1	29,3	25,9	28,5	28,0	28,3	24,7	25,8	25,2
<i>Totale Integrativi</i>	29,0	25,6	25,5	29,3	28,9	27,6	29,3	31,8	32,8	34,1	32,5	31,8	31,5	32,7	32,8	31,4	30,8	30,0	30,2
<b>RAPPORTO TRA PENSIONE MEDIA AL LORDO GIAS E REDDITO MEDIO</b>																			
<i>Lavoratori dipendenti privati</i>	47,6	47,7	47,1	48,5	48,9	49,7	49,8	51,1	52,6	52,7	52,0	51,8	52,6	53,2	54,1	53,2	54,8	54,5	54,4
<i>Lavoratori dipendenti pubblici</i>	66,6	70,3	69,3	75,1	78,6	80,5	75,8	66,5	64,9	63,2	62,5	61,6	57,4	58,4	57,8	55,2	58,6	55,8	56,7
<i>Artigiani</i>	32,2	31,3	31,2	29,0	29,0	29,9	28,9	29,1	31,1	31,0	30,4	29,5	30,8	32,8	33,4	34,2	35,0	34,6	33,2
<i>Commercianti</i>	31,3	29,3	29,8	26,3	23,9	25,4	26,6	26,9	29,1	28,6	27,7	27,8	29,5	30,4	30,6	31,3	31,7	31,5	32,0
<i>Coltiv.diretti, coloni e mezzadri</i>	42,5	48,6	46,0	53,8	52,4	50,8	50,6	54,2	56,6	54,1	54,1	54,3	52,7	57,1	56,1	55,4	54,6	54,2	53,7
<i>Liberi professionisti</i>	32,1	31,4	32,6	30,6	39,4	34,5	33,5	35,1	35,6	30,7	31,9	29,4	29,5	30,8	32,1	33,6	32,6	33,5	32,7
<i>di cui Medici</i>	36,5	37,5	40,9	46,1	70,7	52,3	43,3	43,9	43,3	34,5	32,1	29,3	25,9	28,5	28,0	28,3	24,7	25,8	25,2
<i>Totale Integrativi</i>	29,7	26,1	26,3	30,0	29,4	28,1	29,8	32,3	33,3	34,5	32,8	32,1	31,8	33,1	33,2	31,7	31,1	30,4	30,5



	1989	1990	1991	1992	1993	1994	1995	1996	1997	1998	1999	2000	2001	2002	2003	2004	2005	2006	2007
<b>Spesa pensionistica <sup>(1)</sup> (mln)</b>	<b>71.355</b>	<b>80.540</b>	<b>89.774</b>	<b>100.721</b>	<b>107.420</b>	<b>115.000</b>	<b>122.165</b>	<b>132.374</b>	<b>143.565</b>	<b>148.464</b>	<b>153.825</b>	<b>157.504</b>	<b>165.019</b>	<b>172.926</b>	<b>180.360</b>	<b>187.851</b>	<b>194.821</b>	<b>201.370</b>	<b>209.355</b>
% di variazione (a)		12,9%	11,5%	12,2%	6,7%	7,1%	6,2%	8,4%	8,5%	3,4%	3,6%	2,4%	4,8%	4,8%	4,3%	4,2%	3,7%	3,4%	3,97%
% di indicizzazione (b)		7,2%	8,0%	3,0%	3,5%	4,7%	0,0%	5,4%	3,9%	1,8%	1,7%	1,6%	2,5%	2,9%	2,4%	2,5%	1,9%	1,8%	2,0%
Differenza (a)-(b)		5,7%	3,5%	9,2%	3,1%	2,3%	6,2%	3,0%	4,6%	1,6%	1,9%	0,8%	2,3%	1,9%	1,9%	1,7%	1,8%	1,6%	2,0%
<b>PIL (mln)</b>	<b>634.021</b>	<b>701.352</b>	<b>765.806</b>	<b>805.682</b>	<b>829.758</b>	<b>877.708</b>	<b>947.339</b>	<b>1.003.778</b>	<b>1.048.766</b>	<b>1.091.361</b>	<b>1.127.091</b>	<b>1.191.057</b>	<b>1.248.648</b>	<b>1.295.226</b>	<b>1.335.354</b>	<b>1.391.530</b>	<b>1.429.479</b>	<b>1.485.377</b>	<b>1.544.915</b>
% di variazione		10,6%	9,2%	5,2%	3,0%	5,8%	7,9%	6,0%	4,5%	4,1%	3,3%	5,7%	4,8%	3,7%	3,1%	4,2%	2,7%	3,9%	4,0%
<b>Spesa pensionistica/PIL</b>	<b>11,3%</b>	<b>11,5%</b>	<b>11,7%</b>	<b>12,5%</b>	<b>12,9%</b>	<b>13,1%</b>	<b>12,9%</b>	<b>13,2%</b>	<b>13,7%</b>	<b>13,6%</b>	<b>13,6%</b>	<b>13,2%</b>	<b>13,2%</b>	<b>13,4%</b>	<b>13,5%</b>	<b>13,5%</b>	<b>13,6%</b>	<b>13,6%</b>	<b>13,5%</b>

(1) Detta anche "somma delle rate di pensione al netto di eventuali assegni"

	1989	1990	1991	1992	1993	1994	1995	1996	1997	1998	1999	2000	2001	2002	2003	2004	2005	2006	2007
<b>Trasporti</b>																			
Uscite previd. (mln)	786	895	1.030	1.233	1.226	1.352	1.460	1.573	1.658	1.734	1.807	1.844	1.902	1.926	2.010	2.037	2.084	2.136	2.194
% di variazione		13,8%	15,1%	19,7%	-0,5%	10,3%	8,0%	7,7%	5,4%	4,6%	4,2%	2,0%	3,2%	1,3%	4,3%	1,4%	2,3%	2,5%	2,7%
Entrate previd. (mln)	823	1.006	1.124	1.214	1.088	1.097	1.051	1.045	1.145	942	1.009	1.012	1.049	984	1.059	1.137	1.113	1.145	1.145
% di variazione		22,3%	11,7%	8,0%	-10,4%	0,8%	-4,2%	-0,6%	9,6%	-17,7%	7,1%	0,4%	3,6%	-6,2%	7,7%	7,3%	-2,1%	2,9%	0,0%
<b>Elettrici</b>																			
Uscite previd. (mln)	604	676	760	898	930	1.010	1.169	1.262	1.443	1.533	1.668	1.753	1.863	1.961	2.095	2.148	2.206	2.249	2.298
% di variazione		11,9%	12,3%	18,3%	3,6%	8,6%	15,7%	8,0%	14,3%	6,2%	8,8%	5,1%	6,3%	5,3%	6,8%	2,5%	2,7%	1,9%	2,2%
Entrate previd. (mln)	564	635	729	780	788	815	805	850	890	901	856	1.506	1.502	1.463	746	616	688	636	588
% di variazione		12,5%	14,8%	6,9%	1,1%	3,4%	-1,2%	5,5%	4,7%	1,3%	-5,1%	75,9%	-0,2%	-2,6%	-49,0%	-17,4%	11,8%	-7,7%	-7,5%
<b>Telefonici</b>																			
Uscite previd. (mln)	225	271	308	365	411	502	597	683	821	891	956	1.026	1.109	1.168	1.244	1.349	1.435	1.512	1.595
% di variazione		20,4%	13,6%	18,8%	12,5%	22,1%	19,0%	14,5%	20,2%	8,5%	7,3%	7,4%	8,0%	5,3%	6,4%	8,5%	6,4%	5,4%	5,5%
Entrate previd. (mln)	267	306	339	388	405	452	436	472	744	980	895	901	852	848	773	787	785	802	791
% di variazione		14,5%	10,7%	14,6%	4,2%	11,6%	-3,4%	8,2%	57,7%	31,7%	-8,7%	0,7%	-5,5%	-0,5%	-8,8%	1,7%	-0,2%	2,2%	-1,4%
<b>Inpdai</b>																			
Uscite previd. (mln)	749	973	1.185	1.416	1.663	1.847	2.172	2.325	2.651	2.831	3.044	3.235	3.449	3.729	3.908	4.356	4.444	4.648	4.863
% di variazione		29,8%	21,8%	19,5%	17,4%	11,0%	17,6%	7,0%	14,0%	6,8%	7,5%	6,3%	6,6%	8,1%	4,8%	11,5%	2,0%	4,6%	4,6%
Entrate previd. (mln)	1.143	1.167	1.285	1.553	1.645	1.761	1.776	1.854	2.283	2.654	2.919	2.879	2.823	3.269	3.419	2.924	2.578	2.363	2.265
% di variazione		2,1%	10,1%	20,8%	6,0%	7,0%	0,9%	4,4%	23,2%	16,2%	10,0%	-1,4%	-2,0%	15,8%	4,6%	-14,5%	-11,8%	-8,4%	-4,2%

# Allegato Statistico

**Tabella A: Totale Generale - Analisi delle percentuali di variazione della spesa pensionistica**

	1989	1990	1991	1992	1993	1994	1995	1996	1997	1998	1999	2000	2001	2002	2003	2004	2005	2006	2007
Spesa pensionistica <sup>(1)</sup> (mln)	71.355	80.540	89.774	100.721	107.420	115.000	122.165	132.374	143.565	148.464	153.825	157.504	165.019	172.926	180.360	187.851	194.821	201.370	209.355
% di variazione (a)		12,9%	11,5%	12,2%	6,7%	7,1%	6,2%	8,4%	8,5%	3,4%	3,6%	2,4%	4,8%	4,8%	4,3%	4,2%	3,7%	3,4%	4,0%
% di indicizzazione (b)		7,2%	8,0%	3,0%	3,5%	4,7%	0,0%	5,4%	3,9%	1,8%	1,7%	1,6%	2,5%	2,9%	2,4%	2,5%	1,9%	1,8%	2,0%
Differenza (a)-(b)		5,7%	3,5%	9,2%	3,1%	2,3%	6,2%	3,0%	4,6%	1,6%	1,9%	0,8%	2,3%	1,9%	1,9%	1,7%	1,8%	1,6%	2,0%

(1) Detta anche "somma delle rate di pensione"

**Tabella B: Totale Generale - spesa, numero ed importo medio di pensione a fine anno per categoria**

	1989	1990	1991	1992	1993	1994	1995	1996	1997	1998	1999	2000	2001	2002	2003	2004	2005	2006	2007
Spesa pens. fine anno (mln) (a)	69.619	78.227	89.042	97.917	104.694	114.073	119.583	130.547	140.923	146.259	151.827	155.923	162.825	172.032	178.831	186.712	192.459	200.093	208.820
- vecchiaia	40.179	46.082	53.963	61.196	66.345	74.326	79.356	87.989	96.713	101.474	106.442	110.392	116.396	124.583	130.614	137.813	143.337	150.562	158.732
- invalidità	16.788	17.825	18.694	18.882	19.051	19.149	18.665	18.827	18.983	18.492	18.321	17.765	17.563	17.271	17.012	16.674	15.948	15.512	15.158
- superstiti	12.652	14.319	16.385	17.839	19.298	20.598	21.562	23.731	25.227	26.294	27.064	27.765	28.866	30.178	31.205	32.225	30.178	30.178	30.178
Numero pensioni (mgl) (b)	15.000	15.242	15.762	16.251	16.567	16.878	17.116	17.372	17.630	17.652	17.750	17.730	17.832	17.943	17.943	17.943	18.133	18.290	18.435
- vecchiaia	6.721	6.995	7.383	7.892	8.245	8.663	8.983	9.394	9.744	9.876	10.064	10.160	10.340	10.569	10.774	10.996	11.155	11.424	11.675
- invalidità	4.569	4.454	4.322	4.202	4.064	3.891	3.721	3.548	3.392	3.228	3.110	2.955	2.817	2.672	2.526	2.408	2.237	2.114	2.003
- superstiti	3.710	3.793	4.057	4.157	4.259	4.324	4.412	4.430	4.494	4.548	4.576	4.614	4.675	4.701	4.716	4.731	4.741	4.752	4.757
Importo medio (mgl) (c)	4,6	5,1	5,6	6,0	6,3	6,8	7,0	7,5	8,0	8,3	8,6	8,8	9,1	9,6	10,0	10,4	10,6	10,9	11,3
- vecchiaia	6,0	6,6	7,3	7,8	8,0	8,6	8,8	9,4	9,9	10,3	10,6	10,9	11,3	11,8	12,1	12,5	12,9	13,2	13,6
- invalidità	3,7	4,0	4,3	4,5	4,7	4,9	5,0	5,3	5,6	5,7	5,9	6,0	6,2	6,5	6,7	6,9	7,1	7,3	7,6
- superstiti	3,4	3,8	4,0	4,3	4,5	4,8	4,9	5,4	5,6	5,8	5,9	6,0	6,2	6,4	6,6	6,8	6,4	6,4	6,3
Spesa pensionistica <sup>(1)</sup> (mln) (d)	71.355	80.540	89.774	100.721	107.420	115.000	122.165	132.374	143.565	148.464	153.825	157.504	165.019	172.926	180.360	187.851	194.821	201.370	209.355
Differenza (d)-(a)	1.736	2.313	733	2.804	2.726	927	2.582	1.826	2.642	2.204	1.998	1.582	2.194	894	1.528	1.139	2.362	1.277	535

(1) Detta anche "somma delle rate di pensione"

**Tabella B1: Totale Generale - spesa, numero ed importo medio di pensione a fine anno per categoria - percentuali di variazione**

	1990	1991	1992	1993	1994	1995	1996	1997	1998	1999	2000	2001	2002	2003	2004	2005	2006	2007
Spesa fine anno	12,4%	13,8%	10,0%	6,9%	9,0%	4,8%	9,2%	7,9%	3,8%	3,8%	2,7%	4,4%	5,7%	4,0%	4,4%	3,1%	4,0%	4,4%
- vecchiaia	14,7%	17,1%	13,4%	8,4%	12,0%	6,8%	10,9%	9,9%	4,9%	4,9%	3,7%	5,4%	7,0%	4,8%	5,5%	4,0%	5,0%	5,4%
- invalidità	6,2%	4,9%	1,0%	0,9%	0,5%	-2,5%	0,9%	0,8%	-2,6%	-0,9%	-3,0%	-1,1%	-1,7%	-1,5%	-2,0%	-4,4%	-2,7%	-2,3%
- superstiti	13,2%	14,4%	8,9%	8,2%	6,7%	4,7%	10,1%	6,3%	4,2%	2,9%	2,6%	4,0%	4,5%	3,4%	3,3%	-6,4%	0,0%	0,0%
Numero pensioni	1,6%	3,4%	3,1%	1,9%	1,9%	1,4%	1,5%	1,5%	0,1%	0,6%	-0,1%	0,6%	0,6%	0,0%	0,0%	1,1%	0,9%	0,8%
- vecchiaia	4,1%	5,5%	6,9%	4,5%	5,1%	3,7%	4,6%	3,7%	1,4%	1,9%	1,0%	1,8%	2,2%	1,9%	2,1%	1,4%	2,4%	2,2%
- invalidità	-2,5%	-3,0%	-2,8%	-3,3%	-4,3%	-4,4%	-4,7%	-4,4%	-4,8%	-3,6%	-5,0%	-4,7%	-5,1%	-5,5%	-4,7%	-7,1%	-5,5%	-5,2%
- superstiti	2,3%	7,0%	2,5%	2,5%	1,5%	2,0%	0,4%	1,4%	1,2%	0,6%	0,8%	1,3%	0,6%	0,3%	0,3%	0,2%	0,2%	0,1%
Importo medio	10,6%	10,1%	6,7%	4,9%	7,0%	3,4%	7,6%	6,4%	3,7%	3,2%	2,8%	3,8%	5,0%	4,0%	4,4%	2,0%	3,1%	3,5%
- vecchiaia	10,2%	10,9%	6,1%	3,8%	6,6%	3,0%	6,0%	6,0%	3,5%	2,9%	2,7%	3,6%	4,7%	2,8%	3,4%	2,5%	2,6%	3,2%
- invalidità	8,9%	8,1%	3,9%	4,3%	5,0%	1,9%	5,8%	5,5%	2,4%	2,8%	2,1%	3,7%	3,7%	4,2%	2,8%	3,0%	2,9%	3,1%
- superstiti	10,7%	7,0%	6,3%	5,6%	5,1%	2,6%	9,6%	4,8%	3,0%	2,3%	1,7%	2,6%	4,0%	3,1%	2,9%	-6,5%	-0,2%	-0,1%
Spesa pensionistica <sup>(1)</sup>	12,9%	11,5%	12,2%	6,7%	7,1%	6,2%	8,4%	8,5%	3,4%	3,6%	2,4%	4,8%	4,8%	4,3%	4,2%	3,7%	3,4%	4,0%

(1) Detta anche "somma delle rate di pensione"

**Tabella C: Totale Generale - Rate di pensioni erogate, monte redditi e PIL**

	1989	1990	1991	1992	1993	1994	1995	1996	1997	1998	1999	2000	2001	2002	2003	2004	2005	2006	2007
Spesa pensionistica <sup>(1)</sup> (a)	71.355	80.540	89.774	100.721	107.420	115.000	122.165	132.374	143.565	148.464	153.825	157.504	165.019	172.926	180.360	187.851	194.821	201.370	209.355
% di variazione		12,9%	11,5%	12,2%	6,7%	7,1%	6,2%	8,4%	8,5%	3,4%	3,6%	2,4%	4,8%	4,8%	4,3%	4,2%	3,7%	3,4%	4,0%
Monte salari teorico (mln) (b)	214.321	237.201	262.310	278.090	286.496	293.514	307.056	336.800	355.843	373.518	394.454	414.299	440.098	456.164	472.730	499.961	513.782	540.312	564.029
% di variazione		10,7%	10,6%	6,0%	3,0%	2,4%	4,6%	9,7%	5,7%	5,0%	5,6%	5,0%	6,2%	3,7%	3,6%	5,8%	2,8%	5,2%	4,4%
Contribuenti (mgl) (c)	21.134	21.206	21.315	21.251	20.988	20.856	20.592	21.338	21.524	21.772	21.965	22.235	22.588	23.098	23.411	23.520	23.860	23.974	24.253
% di variazione		0,3%	0,5%	-0,3%	-1,2%	-0,6%	-1,3%	3,6%	0,9%	1,2%	0,9%	1,2%	1,6%	2,3%	1,4%	0,5%	1,4%	0,5%	1,2%
Salario medio (mgl) (d)	10,1	11,2	12,3	13,1	13,7	14,1	14,9	15,8	16,5	17,2	18,0	18,6	19,5	19,7	20,2	21,3	21,5	22,5	23,3
% di variazione		10,3%	10,0%	6,3%	4,3%	3,1%	6,0%	5,9%	4,7%	3,8%	4,7%	3,8%	4,6%	1,4%	2,2%	5,3%	1,3%	3,8%	3,2%
PIL (mln) (e)	634.021	701.352	765.806	805.682	829.758	877.708	947.339	1.003.778	1.048.766	1.091.361	1.127.091	1.191.057	1.248.648	1.295.226	1.335.354	1.391.530	1.429.479	1.485.377	1.544.915
% di variazione		10,6%	9,2%	5,2%	3,0%	5,8%	7,9%	6,0%	4,5%	4,1%	3,3%	5,7%	4,8%	3,7%	3,1%	4,2%	2,7%	3,9%	4,0%
Aliquota equil. teorica (a)/(b)	33,3%	34,0%	34,2%	36,2%	37,5%	39,2%	39,8%	39,3%	40,3%	39,7%	39,0%	38,0%	37,5%	37,9%	38,2%	37,6%	37,9%	37,3%	37,1%
Spesa pensionistica/PIL (a)/(e)	11,3%	11,5%	11,7%	12,5%	12,9%	13,1%	12,9%	13,2%	13,7%	13,6%	13,6%	13,2%	13,2%	13,4%	13,5%	13,5%	13,6%	13,6%	13,6%
Monte salari teorico/PIL (b)/(e)	33,8%	33,8%	34,3%	34,5%	34,5%	33,4%	32,4%	33,6%	33,9%	34,2%	35,0%	34,8%	35,2%	35,2%	35,4%	35,9%	35,9%	36,4%	36,5%

(1) Detta anche "somma delle rate di pensione"

**Tabella D: Totale Generale - analisi degli andamenti gestionali**

	1989	1990	1991	1992	1993	1994	1995	1996	1997	1998	1999	2000	2001	2002	2003	2004	2005	2006	2007
Spesa pensionistica <sup>(1)</sup> (a)	71.355	80.540	89.774	100.721	107.420	115.000	122.165	132.374	143.565	148.464	153.825	157.504	165.019	172.926	180.360	187.851	194.821	201.370	209.355
Trasferimenti stato (mln) (b)	12.493	14.288	15.662	16.451	13.382	16.115	18.692	19.711	20.617	25.645	25.362	25.465	26.891	28.677	29.280	29.816	30.100	30.913	31.766
Uscite previd. (mln) (c) = (a)-(b)	58.862	66.252	74.112	84.270	94.038	98.886	103.473	112.662	122.948	122.818	128.463	132.039	138.128	144.249	151.080	158.035	164.722	170.457	177.589
% di variazione		12,6%	11,9%	13,7%	11,6%	5,2%	4,6%	8,9%	9,1%	-0,1%	4,6%	2,8%	4,6%	4,4%	4,7%	4,6%	4,2%	3,5%	4,2%
Contributi ordinari (mln) (d)	42.039	46.312	58.922	64.112	67.134	69.098	72.979	89.765	95.450	100.028	106.243	108.830	116.947	121.950	126.459	135.935	139.098	146.111	156.799
Altri contributi (mln) (e)	5176,7	5794,6	1772,4	1744,5	1628,5	1586,0	1364,2	1276,7	1560,4	1535,9	1542,5	2539,5	3145,3	3387,4	2539,5	2539,5	2539,5	2539,5	2539,5
Trasferimenti stato (mln) (f)	5.228	5.083	5.138	5.911	7.832	6.689	6.005	7.433	7.324	7.814	8.482	9.131	9.667	10.040	18.846	19.226	19.243	20.700	20.869
Entrate previd. (mln) (g)=(d)+(e)+(f)	52.443	57.190	65.833	71.767	76.595	77.372	80.349	98.475	104.335	109.378	116.267	120.501	129.760	135.377	147.845	157.701	160.881	169.351	180.208
% di variazione		9,1%	15,1%	9,0%	6,7%	1,0%	3,8%	22,6%	6,0%	4,8%	6,3%	3,6%	7,7%	4,3%	9,2%	6,7%	2,0%	5,3%	6,4%
Saldo previd. (mln) (g)-(c)	-6.419	-9.062	-8.279	-12.503	-17.444	-21.513	-23.125	-14.187	-18.613	-13.440	-12.196	-11.538	-8.369	-8.872	-3.235	-333	-3.841	-1.107	2.618
Saldo previd./monte salari teorico	-3,0%	-3,8%	-3,2%	-4,5%	-6,1%	-7,3%	-7,5%	-4,2%	-5,2%	-3,6%	-3,1%	-2,8%	-1,9%	-1,9%	-0,7%	-0,1%	-0,7%	-0,2%	0,5%
Aliquota equilibrio contabile	27,5%	27,9%	28,3%	30,3%	32,8%	33,7%	33,7%	33,5%	34,6%	32,9%	32,6%	31,9%	31,4%	31,6%	32,0%	31,6%	32,1%	31,5%	31,5%
Entrate previd./monte salari teorico	24,5%	24,1%	25,1%	25,8%	26,7%	26,4%	26,2%	29,2%	29,3%	29,3%	29,5%	29,1%	29,5%	29,7%	31,3%	31,5%	31,3%	31,3%	32,0%

(1) Detta anche "somma delle rate di pensione"

**Tabella A: FPLD - Analisi delle percentuali di variazione della spesa pensionistica**

	1989	1990	1991	1992	1993	1994	1995	1996	1997	1998	1999	2000	2001	2002	2003	2004	2005	2006	2007
Spesa pensionistica <sup>(1)</sup> (mln)	42.885	47.382	51.694	57.371	60.091	63.212	66.384	70.698	76.237	78.042	80.640	81.784	85.390	88.742	92.760	96.750	99.661	102.397	105.725
% di variazione (a)	10,5%	9,1%	11,0%	4,7%	5,0%	5,2%	6,5%	7,8%	4,4%	3,3%	1,4%	4,3%	4,4%	3,9%	4,5%	4,3%	3,0%	2,7%	3,3%
% di indicizzazione (b)		7,2%	8,0%	3,0%	3,5%	4,7%	0,0%	5,4%	3,9%	1,8%	1,7%	1,6%	2,5%	2,9%	2,4%	2,5%	1,9%	1,8%	2,0%
Differenza (a)-(b)		3,3%	1,2%	8,0%	1,2%	0,5%	5,0%	1,1%	3,9%	0,6%	1,6%	-0,2%	1,9%	1,0%	2,1%	1,8%	1,1%	0,9%	1,3%

(1) Detta anche "somma delle rate di pensione"

**Tabella B: FPLD - spesa, numero ed importo medio di pensione a fine anno per categoria**

	1989	1990	1991	1992	1993	1994	1995	1996	1997	1998	1999	2000	2001	2002	2003	2004	2005	2006	2007
Spesa pens. fine anno (mln) (a)	41.516	46.040	51.152	55.071	58.676	62.456	64.418	69.200	73.411	75.180	77.487	78.462	81.228	84.577	87.650	90.455	91.960	94.629	97.019
- vecchiaia	23.405	26.407	30.046	33.092	35.659	38.669	40.417	44.062	47.370	49.096	51.135	52.251	54.485	57.593	60.215	62.899	64.481	67.138	69.461
- invalidità	10.397	10.969	11.484	11.631	11.824	11.897	11.610	11.685	11.795	11.443	11.397	10.974	10.793	10.530	10.346	10.081	9.589	9.267	8.978
- superstiti	7.715	8.664	9.622	10.349	11.193	11.890	12.390	13.453	14.246	14.641	14.955	15.237	15.951	16.454	17.089	17.476	17.890	18.224	18.580
Numero pensioni (mgl) (b)	9.539	9.645	9.781	10.006	10.142	10.151	10.219	10.215	10.170	10.129	10.127	9.995	9.949	9.934	9.878	9.837	9.718	9.694	9.632
- vecchiaia	4.361	4.490	4.664	4.893	5.050	5.130	5.260	5.358	5.401	5.430	5.481	5.435	5.459	5.527	5.555	5.597	5.582	5.639	5.660
- invalidità	2.682	2.613	2.533	2.470	2.398	2.302	2.207	2.102	2.004	1.911	1.857	1.761	1.680	1.595	1.515	1.445	1.347	1.276	1.210
- superstiti	2.496	2.542	2.584	2.643	2.694	2.719	2.752	2.754	2.765	2.788	2.789	2.799	2.811	2.812	2.808	2.796	2.788	2.779	2.762
Importo medio (mgl) (c)	4,4	4,8	5,2	5,5	5,8	6,2	6,3	6,8	7,2	7,4	7,7	7,9	8,2	8,5	8,9	9,2	9,5	9,8	10,1
- vecchiaia	5,4	5,9	6,4	6,8	7,1	7,5	7,7	8,2	8,8	9,0	9,3	9,6	10,0	10,4	10,8	11,2	11,6	11,9	12,3
- invalidità	3,9	4,2	4,5	4,7	4,9	5,2	5,3	5,6	5,9	6,0	6,1	6,2	6,4	6,6	6,8	7,0	7,1	7,3	7,4
- superstiti	3,1	3,4	3,7	3,9	4,2	4,4	4,5	4,9	5,2	5,3	5,4	5,4	5,7	5,9	6,1	6,3	6,4	6,6	6,7
Spesa pensionistica <sup>(1)</sup> (mln) (d)	42.885	47.382	51.694	57.371	60.091	63.212	66.384	70.698	76.237	78.042	80.640	81.784	85.390	88.742	92.760	96.750	99.661	102.397	105.725
Differenza (d)-(a)	1.369	1.342	542	2.299	1.415	756	1.967	1.498	2.826	2.862	3.152	3.322	4.162	4.165	5.110	6.296	7.701	7.768	8.707

(1) Detta anche "somma delle rate di pensione"

**Tabella B1: FPLD - spesa, numero ed importo medio di pensione a fine anno per categoria - percentuali di variazione**

	1990	1991	1992	1993	1994	1995	1996	1997	1998	1999	2000	2001	2002	2003	2004	2005	2006	2007
Spesa fine anno	10,9%	11,1%	7,7%	6,5%	6,4%	3,1%	7,4%	6,1%	2,4%	3,1%	1,3%	3,5%	4,1%	3,6%	3,2%	1,7%	2,9%	2,5%
- vecchiaia	12,8%	13,8%	10,1%	7,8%	8,4%	4,5%	9,0%	7,5%	3,6%	4,2%	2,2%	4,3%	5,7%	4,6%	4,5%	2,5%	4,1%	3,5%
- invalidità	5,5%	4,7%	1,3%	1,7%	0,6%	-2,4%	0,6%	0,9%	-3,0%	-0,4%	-3,7%	-1,6%	-2,4%	-1,7%	-2,6%	-4,9%	-3,4%	-3,1%
- superstiti	12,3%	11,1%	7,6%	8,2%	6,2%	4,2%	8,6%	5,9%	2,8%	2,1%	1,9%	4,7%	3,2%	3,9%	2,3%	2,4%	1,9%	2,0%
Numero pensioni	1,1%	1,4%	2,3%	1,4%	0,1%	0,7%	0,0%	-0,4%	-0,4%	0,0%	-1,3%	-0,5%	-0,2%	-0,6%	-0,4%	-1,2%	-0,2%	-0,6%
- vecchiaia	3,0%	3,9%	4,9%	3,2%	1,6%	2,5%	1,9%	0,8%	0,5%	0,9%	-0,8%	0,4%	1,3%	0,5%	0,8%	-0,3%	1,0%	0,4%
- invalidità	-2,6%	-3,1%	-2,5%	-2,9%	-4,0%	-4,1%	-4,7%	-4,7%	-4,7%	-2,8%	-5,2%	-4,6%	-5,1%	-5,0%	-4,6%	-6,8%	-5,3%	-5,2%
- superstiti	1,8%	1,7%	2,3%	1,9%	0,9%	1,2%	0,1%	0,4%	0,9%	0,0%	0,3%	0,4%	0,0%	-0,1%	-0,4%	-0,3%	-0,3%	-0,6%
Importo medio	9,7%	9,6%	5,2%	5,1%	6,3%	2,5%	7,5%	6,6%	2,8%	3,1%	2,6%	4,0%	4,3%	4,2%	3,6%	2,9%	3,2%	3,2%
- vecchiaia	9,6%	9,5%	5,0%	4,4%	6,8%	1,9%	7,0%	6,7%	3,1%	3,2%	3,0%	3,8%	4,4%	4,0%	3,7%	2,8%	3,1%	3,1%
- invalidità	8,3%	8,0%	3,9%	4,7%	4,8%	1,8%	5,6%	5,9%	1,8%	2,5%	1,6%	3,1%	2,8%	3,4%	2,2%	2,0%	2,0%	2,2%
- superstiti	10,3%	9,3%	5,2%	6,1%	5,2%	3,0%	8,5%	5,5%	1,9%	2,1%	1,5%	4,2%	3,1%	4,0%	2,7%	2,6%	2,2%	2,6%
Spesa pensionistica <sup>(1)</sup>	10,5%	9,1%	11,0%	4,7%	5,2%	5,0%	6,5%	7,8%	2,4%	3,3%	1,4%	4,4%	3,9%	4,5%	4,3%	3,0%	2,7%	3,3%

(1) Detta anche "somma delle rate di pensione"

**Tabella C: FPLD - Rate di pensioni erogate, monte redditi e PIL**

	1989	1990	1991	1992	1993	1994	1995	1996	1997	1998	1999	2000	2001	2002	2003	2004	2005	2006	2007
Spesa pensionistica <sup>(1)</sup> (a)	42.885	47.382	51.694	57.371	60.091	63.212	66.384	70.698	76.237	78.042	80.640	81.784	85.390	88.742	92.760	96.750	99.661	102.397	105.725
% di variazione		10,5%	9,1%	11,0%	4,7%	5,2%	5,0%	6,5%	7,8%	2,4%	3,3%	1,4%	4,4%	3,9%	4,5%	4,3%	3,0%	2,7%	3,3%
Monte salari teorico (mln) (b)	105.985	116.863	128.444	134.760	137.515	141.419	145.163	150.596	158.627	163.966	174.922	184.852	194.986	205.790	214.002	232.385	237.411	248.571	265.146
% di variazione		10,3%	9,9%	4,9%	2,0%	2,8%	2,6%	3,7%	5,3%	3,4%	6,7%	5,7%	5,5%	5,5%	4,0%	8,6%	2,2%	4,7%	6,7%
Contribuenti (mgl) (c)	11.300	11.370	11.400	11.370	11.250	11.080	10.970	10.990	11.010	11.070	11.220	11.380	11.580	11.800	11.920	11.990	12.100	12.210	12.460
% di variazione		0,6%	0,3%	-0,3%	-1,1%	-1,5%	-1,0%	0,2%	0,2%	0,5%	1,4%	1,4%	1,8%	1,9%	1,0%	0,6%	0,9%	0,9%	2,0%
Salario medio (mgl) (d)	9,4	10,3	11,3	11,9	12,2	12,8	13,2	13,7	14,4	14,8	15,6	16,2	16,8	17,4	18,0	19,4	19,6	20,4	21,3
% di variazione		9,6%	9,6%	5,2%	3,1%	4,4%	3,7%	3,6%	5,1%	2,8%	5,3%	4,2%	3,7%	3,6%	2,9%	8,0%	1,2%	3,8%	4,5%
PIL (mln) (e)	634.021	701.352	765.806	805.682	829.758	877.708	947.339	1.003.778	1.048.766	1.091.361	1.127.091	1.191.057	1.248.648	1.295.226	1.335.354	1.391.530	1.429.479	1.485.377	1.544.915
% di variazione		10,6%	9,2%	5,2%	3,0%	5,8%	7,9%	6,0%	4,5%	4,1%	3,3%	5,7%	4,8%	3,7%	3,1%	4,2%	2,7%	3,9%	4,0%
Aliquota equil. teorica (a)/(b)	40,5%	40,5%	40,2%	42,6%	43,7%	44,7%	45,7%	46,9%	48,1%	47,6%	46,1%	44,2%	43,8%	43,1%	43,3%	41,6%	42,0%	41,2%	39,9%
Spesa pensionistica/PIL (a)/(e)	6,8%	6,8%	6,8%	7,1%	7,2%	7,2%	7,0%	7,0%	7,3%	7,2%	7,2%	6,9%	6,8%	6,9%	6,9%	7,0%	7,0%	6,9%	6,8%
Monte salari teorico/PIL (b)/(e)	16,7%	16,7%	16,8%	16,7%	16,6%	16,1%	15,3%	15,0%	15,1%	15,0%	15,5%	15,5%	15,6%	15,9%	16,0%	16,7%	16,6%	16,7%	17,2%

(1) Detta anche "somma delle rate di pensione"

**Tabella D: FPLD - analisi degli andamenti gestionali**

	1989	1990	1991	1992	1993	1994	1995	1996	1997	1998	1999	2000	2001	2002	2003	2004	2005	2006	2007
Spesa pensionistica <sup>(1)</sup> (a)	42.885	47.382	51.694	57.371	60.091	63.212	66.384	70.698	76.237	78.042	80.640	81.784	85.390	88.742	92.760	96.750	99.661	102.397	105.725
Trasferimenti stato (mln) (b)	9.497	10.539	11.569	12.250	10.053	11.795	13.448	13.992	14.181	17.298	17.089	17.207	18.166	19.510	20.054	20.638	20.853	22.027	22.619
Uscite previd. (mln) (c) = (a)-(b)	33.388	36.842	40.125	45.121	50.038	51.416	52.936	56.706	62.056	60.744	63.551	64.577	67.224	69.232	72.705	76.113	78.808	80.370	83.106
% di variazione		10,3%	8,9%	12,5%	10,9%	2,8%	3,0%	7,1%	9,4%	-2,1%	4,6%	1,6%	4,1%	3,0%	5,0%	4,7%	3,5%	2,0%	3,4%
Contributi ordinari (mln) (d)	25.214	27.897	31.279	33.612	35.008	35.768	37.119	46.557	48.925	50.352	53.377	56.260	59.420	62.798	64.943	71.144	72.797	75.808	82.488
Altri contributi (mln) (e)	230,5	293,5	324,1	353,2	322,9	262,2	269,1	257,1	301,2	331,6	306,1	298,7	376,0	326,4	390,7	384,6	387,3	414,1	358,2
Trasferimenti stato (mln) (f)	4.775	4.588	4.508	5.343	7.299	6.068	5.345	6.713	6.488	6.828	7.571	7.993	8.743	8.876	9.102	9.599	10.040	10.878	10.199
Entrate previd. (mln) (g)=(d)+(e)+(f)	30.219	32.778	36.111	39.308	42.630	42.099	42.733	53.528	55.715	57.512	61.254	64.551	68.539	72.000	74.436	81.128	83.224	87.100	93.045
% di variazione		8,5%	10,2%	8,9%	8,5%	-1,2%	1,5%	25,3%	4,1%	3,2%	6,5%	5,4%	6,2%	5,0%	3,4%	9,0%	2,6%	4,7%	6,8%
Saldo previd. (mln) (g)-(c)	-3.169	-4.064	-4.014	-5.813	-7.409	-9.317	-10.203	-3.178	-6.342	-3.232	-2.297	-26	1.315	2.768	1.731	5.015	4.417	6.730	9.939
Saldo previd./monte salari teorico	-3,0%	-3,5%	-3,1%	-4,3%	-5,4%	-6,6%	-7,0%	-2,1%	-4,0%	-2,0%	-1,3%	0,0%	0,7%	1,3%	0,8%	2,2%	1,9%	2,7%	3,7%
Aliquota equilibrio contabile	31,5%	31,5%	31,2%	33,5%	36,4%	36,4%	36,5%	37,7%	39,1%	37,0%	36,3%	34,9%	34,5%	33,6%	34,0%	32,8%	33,2%	32,3%	31,3%
Entrate previd./monte salari teorico	28,5%	28,0%	28,1%	29,2%	31,0%	29,8%	29,4%	35,5%	35,1%	35,1%	35,0%	34,9%	35,2%	35,0%	34,8%	34,9%	35,1%	35,0%	35,1%

(1) Detta anche "somma delle rate di pensione"

**Tabella A: INPDAP\_Totale - Analisi delle percentuali di variazione della spesa pensionistica**

	1989	1990	1991	1992	1993	1994	1995	1996	1997	1998	1999	2000	2001	2002	2003	2004	2005	2006	2007
Spesa pensionistica <sup>(1)</sup> (mln)	13.956	16.438	18.869	21.944	23.867	26.220	28.391	30.970	33.419	35.473	36.830	38.199	39.723	41.561	43.380	44.604	46.417	48.355	50.636
% di variazione (a)	17,8%	14,8%	16,3%	8,8%	9,9%	8,3%	9,1%	7,9%	6,1%	3,8%	3,7%	4,0%	4,6%	4,4%	2,8%	4,1%	4,2%	4,7%	
% di indicizzazione (b)	7,2%	8,0%	3,0%	3,5%	4,7%	0,0%	5,4%	3,9%	1,8%	1,7%	1,6%	2,5%	2,9%	2,4%	2,5%	1,9%	1,8%	2,0%	
Differenza (a)-(b)	10,6%	6,8%	13,3%	5,2%	5,1%	8,3%	3,7%	4,0%	4,3%	2,1%	2,1%	1,5%	1,7%	2,0%	0,3%	2,2%	2,4%	2,7%	

(1) Detta anche "somma delle rate di pensione"

**Tabella B: INPDAP\_Totale - spesa, numero ed importo medio di pensione a fine anno per categoria**

	1989	1990	1991	1992	1993	1994	1995	1996	1997	1998	1999	2000	2001	2002	2003	2004	2005	2006	2008
Spesa pens. fine anno (mln) (a)	13.181	15.625	18.136	20.888	22.288	25.207	26.761	28.824	31.820	33.950	35.407	36.742	38.098	40.917	41.713	43.686	45.281	47.477	50.564
- vecchiaia	9.905	11.811	13.772	15.976	17.008	19.476	20.765	22.619	25.097	26.713	27.909	28.998	30.266	32.499	33.234	34.878	36.223	38.148	40.904
- invalidità	468	561	648	748	796	908	973	1.056	1.200	1.270	1.326	1.378	1.427	1.531	1.560	1.632	1.692	1.772	1.884
- superstiti	2.809	3.254	3.716	4.164	4.484	4.823	5.024	5.148	5.523	5.968	6.172	6.366	6.405	6.887	6.919	7.176	7.366	7.558	7.776
Numero pensioni (mgl) (b)	1.533	1.601	1.685	1.778	1.826	1.944	1.994	2.068	2.184	2.230	2.274	2.313	2.366	2.397	2.432	2.464	2.490	2.539	2.612
- vecchiaia	1.047	1.098	1.166	1.242	1.275	1.374	1.411	1.483	1.561	1.593	1.624	1.651	1.669	1.687	1.711	1.734	1.752	1.793	1.856
- invalidità	70	73	77	82	85	91	94	98	109	113	115	117	118	120	121	123	124	127	130
- superstiti	417	429	442	454	467	479	489	488	515	525	535	545	579	590	600	607	614	620	626
Importo medio (mgl) (c)	8,6	9,8	10,8	11,7	12,2	13,0	13,4	13,9	14,6	15,2	15,6	15,9	16,1	17,1	17,2	17,7	18,2	18,7	19,4
- vecchiaia	9,5	10,8	11,8	12,9	13,3	14,2	14,7	15,3	16,1	16,8	17,2	17,6	18,1	19,3	19,4	20,1	20,7	21,3	22,0
- invalidità	6,7	7,7	8,4	9,1	9,4	10,0	10,4	10,8	11,0	11,3	11,5	11,8	12,1	12,8	12,9	13,3	13,6	14,0	14,5
- superstiti	6,7	7,6	8,4	9,2	9,6	10,1	10,3	10,6	10,7	11,4	11,5	11,7	11,1	11,7	11,5	11,8	12,0	12,2	12,4
Spesa pensionistica <sup>(1)</sup> (mln) (d)	13.956	16.438	18.869	21.944	23.867	26.220	28.391	30.970	33.419	35.473	36.830	38.199	39.723	41.561	43.380	44.604	46.417	48.355	50.636
Differenza (d)-(a)	775	813	733	1.056	1.579	1.013	1.629	2.146	1.599	1.522	1.423	1.457	1.624	644	1.667	917	1.136	877	73

(1) Detta anche "somma delle rate di pensione"

**Tabella B1: INPDAP\_Totale - spesa, numero ed importo medio di pensione a fine anno per categoria - percentuali di variazione**

	1990	1991	1992	1993	1994	1995	1996	1997	1998	1999	2000	2001	2002	2003	2004	2005	2006	2007
Spesa fine anno	18,5%	16,1%	15,2%	6,7%	13,1%	6,2%	7,7%	10,4%	6,7%	4,3%	3,8%	3,7%	7,4%	1,9%	4,7%	3,6%	4,9%	6,5%
- vecchiaia	19,2%	16,6%	16,0%	6,5%	14,5%	6,6%	8,9%	11,0%	6,4%	4,5%	3,9%	4,4%	7,4%	2,3%	4,9%	3,9%	5,3%	7,2%
- invalidità	19,8%	15,5%	15,5%	6,4%	14,0%	7,2%	8,6%	13,6%	5,8%	4,5%	3,9%	3,6%	7,3%	1,9%	4,7%	3,6%	4,7%	6,4%
- superstiti	15,9%	14,2%	12,0%	7,7%	7,6%	4,2%	2,5%	7,3%	8,1%	3,4%	3,2%	0,6%	7,5%	0,5%	3,7%	2,6%	2,6%	2,9%
Numero pensioni	4,4%	5,3%	5,5%	2,7%	6,4%	2,6%	3,7%	5,6%	2,1%	2,0%	1,7%	2,3%	1,3%	1,4%	1,3%	1,0%	2,0%	2,9%
- vecchiaia	4,9%	6,1%	6,6%	2,7%	7,8%	2,7%	5,0%	5,3%	2,0%	2,0%	1,7%	1,1%	1,1%	1,4%	1,4%	1,0%	2,3%	3,5%
- invalidità	4,9%	6,0%	6,5%	2,6%	7,5%	2,9%	5,0%	10,7%	3,6%	1,9%	1,7%	1,0%	1,3%	1,4%	1,3%	1,0%	2,0%	2,8%
- superstiti	2,9%	3,0%	2,6%	2,9%	2,6%	2,0%	-0,2%	5,5%	2,0%	1,9%	1,9%	6,4%	1,9%	1,6%	1,2%	1,1%	1,0%	1,0%
Importo medio	13,6%	10,3%	9,1%	3,9%	6,2%	3,5%	3,8%	4,5%	4,5%	2,3%	2,0%	1,4%	6,0%	0,5%	3,3%	2,6%	2,8%	3,5%
- vecchiaia	13,6%	9,9%	8,9%	3,7%	6,3%	3,8%	3,7%	5,4%	4,3%	2,5%	2,2%	3,3%	6,2%	0,9%	3,5%	2,8%	2,9%	3,6%
- invalidità	14,2%	9,0%	8,5%	3,7%	6,0%	4,2%	3,4%	2,6%	2,1%	2,5%	2,2%	2,5%	5,9%	0,5%	3,3%	2,6%	2,7%	3,5%
- superstiti	12,6%	10,9%	9,2%	4,6%	4,8%	2,1%	2,7%	1,7%	6,0%	1,5%	1,2%	-5,4%	5,5%	-1,1%	2,4%	1,5%	1,6%	1,9%
Spesa pensionistica <sup>(1)</sup>	17,8%	14,8%	16,3%	8,8%	9,9%	8,3%	9,1%	7,9%	6,1%	3,8%	3,7%	4,0%	4,6%	4,4%	2,8%	4,1%	4,2%	4,7%

(1) Detta anche "somma delle rate di pensione"

**Tabella C: INPDAP\_Totale - Rate di pensioni erogate, monte redditi e PIL**

	1989	1990	1991	1992	1993	1994	1995	1996	1997	1998	1999	2000	2001	2002	2003	2004	2005	2006	2007
Spesa pensionistica <sup>(1)</sup> (a)	13.956	16.438	18.869	21.944	23.867	26.220	28.391	30.970	33.419	35.473	36.830	38.199	39.723	41.561	43.380	44.604	46.417	48.355	50.636
% di variazione		17,8%	14,8%	16,3%	8,8%	9,9%	8,3%	9,1%	7,9%	6,1%	3,8%	3,7%	4,0%	4,6%	4,4%	2,8%	4,1%	4,2%	4,7%
Monte salari teorico (mln) (b)	46.570	50.298	56.268	58.784	59.963	60.077	64.875	75.420	79.010	81.604	84.060	87.581	95.958	97.380	100.237	107.245	107.934	116.529	115.680
% di variazione		8,0%	11,9%	4,5%	2,0%	0,2%	8,0%	16,3%	4,8%	3,3%	3,0%	4,2%	9,6%	1,5%	2,9%	7,0%	0,6%	8,0%	-0,7%
Contribuenti (mgl) (c)	3.409	3.441	3.482	3.579	3.607	3.586	3.453	3.352	3.352	3.242	3.242	3.264	3.283	3.283	3.250	3.271	3.395	3.412	3.384
% di variazione		0,9%	1,2%	2,8%	0,8%	-0,6%	-3,7%	-2,9%	0,0%	-3,3%	0,0%	0,7%	0,6%	0,0%	-1,0%	0,6%	3,8%	0,5%	-0,8%
Salario medio (mgl) (d)	13,7	14,6	16,2	16,4	16,6	16,8	18,8	22,5	23,6	25,2	25,9	26,8	29,2	29,7	30,8	32,8	31,8	34,2	34,2
% di variazione		7,0%	10,6%	1,6%	1,2%	0,8%	12,1%	19,8%	4,8%	6,8%	3,0%	3,5%	8,9%	1,5%	4,0%	6,3%	-3,0%	7,4%	0,1%
PIL (mln) (e)	634.021	701.352	765.806	805.682	829.758	877.708	947.339	1.003.778	1.048.766	1.091.361	1.127.091	1.191.057	1.248.648	1.295.226	1.335.354	1.391.530	1.429.479	1.485.377	1.544.915
% di variazione		10,6%	9,2%	5,2%	3,0%	5,8%	7,9%	6,0%	4,5%	4,1%	3,3%	5,7%	4,8%	3,7%	3,1%	4,2%	2,7%	3,9%	4,0%
Aliquota equil. teorica (a)/(b)	30,0%	32,7%	33,5%	37,3%	39,8%	43,6%	43,8%	41,1%	42,3%	43,5%	43,8%	43,6%	41,4%	42,7%	43,3%	41,6%	43,0%	41,5%	43,8%
Spesa pensionistica/PIL (a)/(e)	2,2%	2,3%	2,5%	2,7%	2,9%	3,0%	3,0%	3,1%	3,2%	3,3%	3,3%	3,2%	3,2%	3,2%	3,2%	3,2%	3,2%	3,3%	3,3%
Monte salari teorico/PIL (b)/(e)	7,3%	7,2%	7,3%	7,3%	7,2%	6,8%	6,8%	7,5%	7,5%	7,5%	7,5%	7,4%	7,7%	7,5%	7,5%	7,7%	7,6%	7,8%	7,5%

(1) Detta anche "somma delle rate di pensione"

**Tabella D: INPDAP\_Totale - analisi degli andamenti gestionali**

	1989	1990	1991	1992	1993	1994	1995	1996	1997	1998	1999	2000	2001	2002	2003	2004	2005	2006	2007
Spesa pensionistica <sup>(1)</sup> (a)	13.956	16.438	18.869	21.944	23.867	26.220	28.391	30.970	33.419	35.473	36.830	38.199	39.723	41.561	43.380	44.604	46.417	48.355	50.636
Trasferimenti stato (mln) (b)	-	-	-	-	-	-	-	-	-	-	-	-	-	-	-	-	-	-	-
Uscite previd. (mln) (c) = (a)-(b)	13.956	16.438	18.869	21.944	23.867	26.220	28.391	30.970	33.419	35.473	36.830	38.199	39.723	41.561	43.380	44.604	46.417	48.355	50.636
% di variazione		17,8%	14,8%	16,3%	8,8%	9,9%	8,3%	9,1%	7,9%	6,1%	3,8%	3,7%	4,0%	4,6%	4,4%	2,8%	4,1%	4,2%	4,7%
Contributi ordinari (mln) (d)	11.390	12.417	14.437	15.754	16.493	16.828	18.566	23.592	25.821	26.670	27.472	28.631	31.361	31.832	32.767	35.056	35.286	38.098	37.814
Altri contributi (mln) (e)	602,7	719,9	969,9	670,9	245,8	289,2	137,4	207,5	238,5	239,0	288,4	374,4	806,6	1121,7	971,1	701,7	725,2	1670,8	797,3
Trasferimenti stato (mln) (f)	-	-	-	-	-	-	44	4.719	5.538	6.876	8.227	8.724	8.671	9.153	8.789	8.833	8.447	9.147	10.089
Entrate previd. (mln) (g)=(d)+(e)+(f)	11.993	13.137	15.407	16.425	16.739	17.118	18.747	28.518	31.597	33.785	35.987	37.730	40.840	42.106	42.527	44.591	44.457	48.916	48.700
% di variazione		9,5%	17,3%	6,6%	1,9%	2,3%	9,5%	52,1%	10,8%	6,9%	6,5%	4,8%	8,2%	3,1%	1,0%	4,9%	-0,3%	10,0%	-0,4%
Saldo previd. (mln) (g)-(c)	-1.963	-3.302	-3.462	-5.519	-7.128	-9.102	-9.644	-2.452	-1.822	-1.688	-843	-469	1.117	546	-853	-12	-1.960	562	-1.937
Saldo previd./monte salari teorico	-4,2%	-6,6%	-6,2%	-9,4%	-11,9%	-15,2%	-14,9%	-3,3%	-2,3%	-2,1%	-1,0%	-0,5%	1,2%	0,6%	-0,9%	0,0%	-1,8%	0,5%	-1,7%
Aliquota equilibrio contabile	30,0%	32,7%	33,5%	37,3%	39,8%	43,6%	43,8%	41,1%	42,3%	43,5%	43,8%	43,6%	41,4%	42,7%	43,3%	41,6%	43,0%	41,5%	43,8%
Entrate previd./monte salari teorico	25,8%	26,1%	27,4%	27,9%	27,9%	28,5%	28,9%	37,8%	40,0%	41,4%	42,8%	43,1%	42,6%	43,2%	42,4%	41,6%	41,2%	42,0%	42,1%

(1) Detta anche "somma delle rate di pensione"



**Tabella A: INPS Autonomi - Analisi delle percentuali di variazione della spesa pensionistica**

	1989	1990	1991	1992	1993	1994	1995	1996	1997	1998	1999	2000	2001	2002	2003	2004	2005	2006	2007
<b>Spesa pensionistica <sup>(1)</sup> (mln)</b>	<b>8.685</b>	<b>10.026</b>	<b>10.875</b>	<b>11.766</b>	<b>12.656</b>	<b>13.910</b>	<b>14.386</b>	<b>16.499</b>	<b>18.057</b>	<b>18.513</b>	<b>19.121</b>	<b>19.629</b>	<b>21.112</b>	<b>22.451</b>	<b>23.416</b>	<b>24.434</b>	<b>25.804</b>	<b>26.909</b>	<b>28.369</b>
% di variazione (a)		15,4%	8,5%	8,2%	7,6%	9,9%	3,4%	14,7%	9,4%	2,5%	3,3%	2,7%	7,6%	6,3%	4,3%	4,4%	5,6%	4,3%	5,4%
% di indicizzazione (b)		7,2%	8,0%	3,0%	3,5%	4,7%	0,0%	5,4%	3,9%	1,8%	1,7%	1,6%	2,5%	2,9%	2,4%	2,5%	1,9%	1,8%	2,0%
Differenza (a)-(b)		8,2%	0,5%	5,2%	4,0%	5,2%	3,4%	9,3%	5,5%	0,7%	1,6%	1,1%	5,1%	3,4%	1,9%	1,9%	3,7%	2,5%	3,4%

(1) Detta anche "somma delle rate di pensione"

**Tabella B: INPS Autonomi - spesa, numero ed importo medio di pensione a fine anno per categoria**

	1989	1990	1991	1992	1993	1994	1995	1996	1997	1998	1999	2000	2001	2002	2003	2004	2005	2006	2007
<b>Spesa pens. fine anno (mln) (a)</b>	<b>9.141</b>	<b>10.077</b>	<b>11.389</b>	<b>12.387</b>	<b>13.300</b>	<b>14.846</b>	<b>15.493</b>	<b>18.381</b>	<b>20.326</b>	<b>20.966</b>	<b>21.923</b>	<b>23.087</b>	<b>24.807</b>	<b>26.734</b>	<b>28.694</b>	<b>30.634</b>	<b>32.375</b>	<b>34.287</b>	<b>36.355</b>
- vecchiaia	2.657	3.110	3.913	4.939	5.823	7.377	8.211	10.342	12.174	12.905	13.921	15.163	16.770	18.651	20.552	22.446	24.317	26.253	28.333
- invalidità	5.651	5.999	6.232	6.138	6.038	5.922	5.638	5.613	5.500	5.272	5.081	4.881	4.787	4.633	4.492	4.334	4.023	3.816	3.618
- superstiti	834	968	1.245	1.311	1.439	1.547	1.645	2.426	2.652	2.788	2.921	3.043	3.250	3.450	3.650	3.854	4.035	4.219	4.404
<b>Numero pensioni (mgl) (b)</b>	<b>3.142</b>	<b>3.174</b>	<b>3.404</b>	<b>3.536</b>	<b>3.634</b>	<b>3.775</b>	<b>3.832</b>	<b>3.991</b>	<b>4.139</b>	<b>4.148</b>	<b>4.182</b>	<b>4.230</b>	<b>4.296</b>	<b>4.356</b>	<b>4.424</b>	<b>4.515</b>	<b>4.559</b>	<b>4.635</b>	<b>4.716</b>
- vecchiaia	858	919	1.008	1.182	1.316	1.516	1.618	1.838	2.029	2.098	2.188	2.285	2.399	2.512	2.644	2.770	2.888	3.008	3.129
- invalidità	1.775	1.726	1.669	1.607	1.538	1.455	1.377	1.305	1.237	1.162	1.096	1.035	977	915	846	797	722	667	619
- superstiti	509	529	727	747	780	804	837	849	874	888	898	909	921	929	933	948	950	959	969
<b>Importo medio (mgl) (c)</b>	<b>2,9</b>	<b>3,2</b>	<b>3,3</b>	<b>3,5</b>	<b>3,7</b>	<b>3,9</b>	<b>4,0</b>	<b>4,6</b>	<b>4,9</b>	<b>5,1</b>	<b>5,2</b>	<b>5,5</b>	<b>5,8</b>	<b>6,1</b>	<b>6,5</b>	<b>6,8</b>	<b>7,1</b>	<b>7,4</b>	<b>7,7</b>
- vecchiaia	3,1	3,4	3,9	4,2	4,4	4,9	5,1	5,6	6,0	6,2	6,4	6,6	7,0	7,4	7,8	8,1	8,4	8,7	9,1
- invalidità	3,2	3,5	3,7	3,8	3,9	4,1	4,1	4,3	4,4	4,5	4,6	4,7	4,9	5,1	5,3	5,4	5,6	5,7	5,8
- superstiti	1,6	1,8	1,7	1,8	1,8	1,9	2,0	2,9	3,0	3,1	3,3	3,3	3,5	3,7	3,9	4,1	4,2	4,4	4,5
<b>Spesa pensionistica <sup>(1)</sup> (mln) (d)</b>	<b>8.685</b>	<b>10.026</b>	<b>10.875</b>	<b>11.766</b>	<b>12.656</b>	<b>13.910</b>	<b>14.386</b>	<b>16.499</b>	<b>18.057</b>	<b>18.513</b>	<b>19.121</b>	<b>19.629</b>	<b>21.112</b>	<b>22.451</b>	<b>23.416</b>	<b>24.434</b>	<b>25.804</b>	<b>26.909</b>	<b>28.369</b>
Differenza (d)-(a)	457	50	514	621	645	936	1.107	1.883	2.269	2.452	2.802	3.459	3.695	4.283	5.279	6.200	6.571	7.379	7.986

(1) Detta anche "somma delle rate di pensione"

**Tabella B1: INPS Autonomi - spesa, numero ed importo medio di pensione a fine anno per categoria - percentuali di variazione**

	1990	1991	1992	1993	1994	1995	1996	1997	1998	1999	2000	2001	2002	2003	2004	2005	2006	2007
<b>Spesa fine anno</b>	<b>10,2%</b>	<b>13,0%</b>	<b>8,8%</b>	<b>7,4%</b>	<b>11,6%</b>	<b>4,4%</b>	<b>18,6%</b>	<b>10,6%</b>	<b>3,1%</b>	<b>4,6%</b>	<b>5,3%</b>	<b>7,4%</b>	<b>7,8%</b>	<b>7,3%</b>	<b>6,8%</b>	<b>5,7%</b>	<b>5,9%</b>	<b>6,0%</b>
- vecchiaia	17,0%	25,8%	26,2%	17,9%	26,7%	11,3%	26,0%	17,7%	6,0%	7,9%	8,9%	10,6%	11,2%	10,2%	9,2%	8,3%	8,0%	7,9%
- invalidità	6,2%	3,9%	-1,5%	-1,6%	-1,9%	-4,8%	-0,4%	-2,0%	-4,1%	-3,6%	-3,9%	-1,9%	-3,2%	-3,0%	-3,5%	-7,2%	-5,2%	-5,2%
- superstiti	16,1%	28,7%	5,3%	9,8%	7,5%	6,3%	47,5%	9,3%	5,1%	4,8%	4,2%	6,8%	6,2%	5,8%	5,6%	4,7%	4,6%	4,4%
<b>Numero pensioni</b>	<b>1,0%</b>	<b>7,2%</b>	<b>3,9%</b>	<b>2,8%</b>	<b>3,9%</b>	<b>1,5%</b>	<b>4,2%</b>	<b>3,7%</b>	<b>0,2%</b>	<b>0,8%</b>	<b>1,1%</b>	<b>1,6%</b>	<b>1,4%</b>	<b>1,6%</b>	<b>2,1%</b>	<b>1,0%</b>	<b>1,6%</b>	<b>1,8%</b>
- vecchiaia	7,1%	9,7%	17,3%	11,3%	15,2%	6,7%	13,6%	10,4%	3,4%	4,3%	4,5%	5,0%	4,7%	5,3%	4,8%	4,3%	4,2%	4,0%
- invalidità	-2,8%	-3,3%	-3,7%	-4,3%	-5,4%	-5,4%	-5,2%	-5,2%	-6,1%	-5,7%	-5,5%	-5,7%	-6,3%	-7,5%	-5,8%	-9,5%	-7,6%	-7,2%
- superstiti	3,9%	37,4%	2,8%	4,4%	3,1%	4,1%	1,4%	2,9%	1,6%	1,2%	1,2%	1,3%	0,9%	0,5%	1,6%	0,2%	1,0%	1,0%
<b>Importo medio</b>	<b>9,1%</b>	<b>5,4%</b>	<b>4,7%</b>	<b>4,5%</b>	<b>7,5%</b>	<b>2,8%</b>	<b>13,9%</b>	<b>6,6%</b>	<b>2,9%</b>	<b>3,7%</b>	<b>4,1%</b>	<b>5,8%</b>	<b>6,3%</b>	<b>5,7%</b>	<b>4,6%</b>	<b>4,7%</b>	<b>4,2%</b>	<b>4,2%</b>
- vecchiaia	9,3%	14,7%	7,6%	5,9%	10,0%	4,3%	10,9%	6,6%	2,5%	3,5%	4,3%	5,3%	6,2%	4,7%	4,2%	3,9%	3,6%	3,8%
- invalidità	9,2%	7,4%	2,8%	3,7%	0,6%	5,1%	3,4%	2,0%	2,2%	1,7%	4,0%	3,3%	4,8%	2,4%	2,5%	2,6%	2,2%	2,2%
- superstiti	11,7%	-6,4%	2,4%	5,2%	4,3%	2,2%	45,5%	6,2%	3,4%	3,5%	3,0%	5,5%	5,2%	5,3%	3,9%	4,5%	3,5%	3,4%
<b>Spesa pensionistica <sup>(1)</sup></b>	<b>15,4%</b>	<b>8,5%</b>	<b>8,2%</b>	<b>7,6%</b>	<b>9,9%</b>	<b>3,4%</b>	<b>14,7%</b>	<b>9,4%</b>	<b>2,5%</b>	<b>3,3%</b>	<b>2,7%</b>	<b>7,6%</b>	<b>6,3%</b>	<b>4,3%</b>	<b>4,4%</b>	<b>5,6%</b>	<b>4,3%</b>	<b>5,4%</b>

(1) Detta anche "somma delle rate di pensione"

**Tabella C: INPS Autonomi - Rate di pensioni erogate, monte redditi e PIL**

	1989	1990	1991	1992	1993	1994	1995	1996	1997	1998	1999	2000	2001	2002	2003	2004	2005	2006	2007
Spesa pensionistica <sup>(1)</sup> (a)	8.685	10.026	10.875	11.766	12.656	13.910	14.386	16.499	18.057	18.513	19.121	19.629	21.112	22.451	23.416	24.434	25.804	26.909	28.369
% di variazione		15,4%	8,5%	8,2%	7,6%	9,9%	3,4%	14,7%	9,4%	2,5%	3,3%	2,7%	7,6%	6,3%	4,3%	4,4%	5,6%	4,3%	5,4%
Monte salari teorico (mln) (b)	36.341	41.667	44.865	48.516	52.495	53.970	55.860	59.667	59.116	62.901	66.500	69.102	69.773	70.543	72.419	74.549	78.177	80.895	85.466
% di variazione		14,7%	7,7%	8,1%	8,2%	2,8%	3,5%	6,8%	-0,9%	6,4%	5,7%	3,9%	1,0%	1,1%	2,7%	2,9%	4,9%	3,5%	5,7%
Contribuenti (mgl) (c)	4.698	4.650	4.629	4.477	4.346	4.314	4.294	4.258	4.217	4.257	4.267	4.271	4.260	4.265	4.271	4.357	4.412	4.393	4.417
% di variazione		-1,0%	-0,5%	-3,3%	-2,9%	-0,7%	-0,5%	-0,8%	-1,0%	1,0%	0,2%	0,1%	-0,3%	0,1%	0,1%	2,0%	1,3%	-0,4%	0,6%
Salario medio (mgl) (d)	7,7	9,0	9,7	10,8	12,1	12,5	13,0	14,0	14,0	14,8	15,6	16,2	16,4	16,5	17,0	17,1	17,7	18,4	19,3
% di variazione		15,8%	8,2%	11,8%	11,5%	3,6%	4,0%	7,7%	0,1%	5,4%	5,5%	3,8%	1,2%	1,0%	2,5%	0,9%	3,5%	3,9%	5,1%
PIL (mln) (e)	634.021	701.352	765.806	805.682	829.758	877.708	947.339	1.003.778	1.048.766	1.091.361	1.127.091	1.191.057	1.248.648	1.295.226	1.335.354	1.391.530	1.429.479	1.485.377	1.544.915
% di variazione		10,6%	9,2%	5,2%	3,0%	5,8%	7,9%	6,0%	4,5%	4,1%	3,3%	5,7%	4,8%	3,7%	3,1%	4,2%	2,7%	3,9%	4,0%
Aliquota equil. teorica (a)/(b)	23,9%	24,1%	24,2%	24,3%	24,1%	25,8%	25,8%	27,7%	30,5%	29,4%	28,8%	28,4%	30,3%	31,8%	32,3%	32,8%	33,0%	33,3%	33,2%
Spesa pensionistica/PIL (a)/(e)	1,4%	1,4%	1,4%	1,5%	1,5%	1,6%	1,5%	1,6%	1,7%	1,7%	1,7%	1,6%	1,7%	1,7%	1,8%	1,8%	1,8%	1,8%	1,8%
Monte salari teorico/PIL (b)/(e)	5,7%	5,9%	5,9%	6,0%	6,3%	6,1%	5,9%	5,9%	5,6%	5,8%	5,9%	5,8%	5,6%	5,4%	5,4%	5,4%	5,5%	5,4%	5,5%

(1) Detta anche "somma delle rate di pensione"

**Tabella D: INPS Autonomi - analisi degli andamenti gestionali**

	1989	1990	1991	1992	1993	1994	1995	1996	1997	1998	1999	2000	2001	2002	2003	2004	2005	2006	2007
Spesa pensionistica <sup>(1)</sup> (a)	8.685	10.026	10.875	11.766	12.656	13.910	14.386	16.499	18.057	18.513	19.121	19.629	21.112	22.451	23.416	24.434	25.804	26.909	28.369
Trasferimenti stato (mln) (b)	2.961	3.721	4.028	4.140	3.258	4.229	5.009	5.390	6.002	7.804	7.742	7.705	8.135	8.446	8.523	8.398	8.437	7.989	8.227
Uscite previd. (mln) (c) = (a)-(b)	5.724	6.306	6.848	7.625	9.397	9.680	9.378	11.109	12.056	10.709	11.380	11.924	12.977	14.005	14.893	16.036	17.367	18.920	20.142
% di variazione		10,2%	8,6%	11,4%	23,2%	3,0%	-3,1%	18,5%	8,5%	-11,2%	6,3%	4,8%	8,8%	7,9%	6,3%	7,7%	8,3%	8,9%	6,5%
Contributi ordinari (mln) (d)	-	-	5.923	6.725	7.416	8.042	8.300	8.871	8.867	9.920	11.840	10.089	11.454	11.796	12.158	12.731	13.493	14.137	16.504
Altri contributi (mln) (e)	4057,6	4364,3	68,3	288,9	561,7	493,8	406,8	278,3	330,0	291,9	290,4	310,8	285,6	218,8	258,6	261,5	270,6	265,0	258,9
Trasferimenti stato (mln) (f)	150	141	249	116	114	114	108	107	108	103	111	125	155	162	167	166	164	166	154
Entrate previd. (mln) (g)=(d)+(e)+(f)	4.208	4.505	6.241	7.131	8.092	8.649	8.814	9.256	9.304	10.315	12.241	10.525	11.894	12.177	12.583	13.158	13.928	14.568	16.917
% di variazione		7,1%	38,5%	14,3%	13,5%	6,9%	1,9%	5,0%	0,5%	10,9%	18,7%	-14,0%	13,0%	2,4%	3,3%	4,6%	5,9%	4,6%	16,1%
Saldo previd. (mln) (g)-(c)	-1.516	-1.800	-607	-495	-1.306	-1.031	-564	-1.853	-2.751	-394	861	-1.399	-1.082	-1.828	-2.309	-2.878	-3.439	-4.352	-3.225
Saldo previd./monte salari teorico	-4,2%	-4,3%	-1,4%	-1,0%	-2,5%	-1,9%	-1,0%	-3,1%	-4,7%	-0,6%	1,3%	-2,0%	-1,6%	-2,6%	-3,2%	-3,9%	-4,4%	-5,4%	-3,8%
Aliquota equilibrio contabile	15,8%	15,1%	15,3%	15,7%	17,9%	17,9%	16,8%	18,6%	20,4%	17,0%	17,1%	17,3%	18,6%	19,9%	20,6%	21,5%	22,2%	23,4%	23,6%
Entrate previd./monte salari teorico	11,6%	10,8%	13,9%	14,7%	15,4%	16,0%	15,8%	15,5%	15,7%	16,4%	18,4%	15,2%	17,0%	17,3%	17,4%	17,7%	17,8%	18,0%	19,8%

**Tabella A: Artigiani - Analisi delle percentuali di variazione della spesa pensionistica**

	1989	1990	1991	1992	1993	1994	1995	1996	1997	1998	1999	2000	2001	2002	2003	2004	2005	2006	2007
Spesa pensionistica <sup>(1)</sup> (mln)	1.833	2.201	2.497	2.771	3.108	3.560	3.779	4.533	5.186	5.486	5.752	6.042	6.574	7.296	7.845	8.334	9.093	9.756	10.418
% di variazione (a)		20,1%	13,5%	11,0%	12,2%	14,5%	6,2%	19,9%	14,4%	5,8%	4,8%	5,0%	8,8%	11,0%	7,5%	6,2%	9,1%	7,3%	6,8%
% di indicizzazione (b)		7,2%	8,0%	3,0%	3,5%	4,7%	0,0%	5,4%	3,9%	1,8%	1,7%	1,6%	2,5%	2,9%	2,4%	2,5%	1,9%	1,8%	2,0%
Differenza (a)-(b)		12,9%	5,5%	8,0%	8,6%	9,8%	6,2%	14,5%	10,5%	4,0%	3,1%	3,4%	6,3%	8,1%	5,1%	3,7%	7,2%	5,5%	4,8%

(1) Detta anche "somma delle rate di pensione"

**Tabella B: Artigiani - spesa, numero ed importo medio di pensione a fine anno per categoria**

	1989	1990	1991	1992	1993	1994	1995	1996	1997	1998	1999	2000	2001	2002	2003	2004	2005	2006	2007
Spesa pens. fine anno (mln) (a)	1.968	2.208	2.591	2.915	3.222	3.883	4.194	5.294	6.027	6.333	6.789	7.358	8.119	8.989	9.885	10.772	11.706	12.645	13.645
- vecchiaia	585	711	960	1.252	1.507	2.111	2.422	3.339	4.006	4.292	4.706	5.240	5.899	6.686	7.490	8.315	9.184	10.055	10.985
- invalidità	1.018	1.079	1.148	1.152	1.159	1.167	1.135	1.158	1.148	1.114	1.096	1.079	1.084	1.076	1.069	1.044	1.014	991	969
- superstiti	366	418	483	511	556	605	637	796	873	928	988	1.039	1.136	1.227	1.327	1.413	1.508	1.599	1.691
Numero pensioni (mgl) (b)	697	717	744	787	816	881	915	1.006	1.076	1.091	1.123	1.162	1.207	1.251	1.302	1.354	1.407	1.460	1.513
- vecchiaia	190	210	238	280	310	381	419	512	582	604	640	679	726	772	828	881	937	990	1.042
- invalidità	323	318	311	305	296	285	273	262	251	237	226	218	209	199	187	178	167	159	151
- superstiti	184	189	195	202	210	215	223	232	243	250	257	265	273	280	287	295	303	311	320
Importo medio (mgl) (c)	2,8	3,1	3,5	3,7	3,9	4,4	4,6	5,3	5,6	5,8	6,0	6,3	6,7	7,2	7,6	8,0	8,3	8,7	9,0
- vecchiaia	3,1	3,4	4,0	4,5	4,9	5,5	5,8	6,5	6,9	7,1	7,3	7,7	8,1	8,7	9,0	9,4	9,8	10,2	10,5
- invalidità	3,2	3,4	3,7	3,8	3,9	4,1	4,2	4,4	4,6	4,7	4,9	4,9	5,2	5,4	5,7	5,9	6,1	6,2	6,4
- superstiti	2,0	2,2	2,5	2,5	2,6	2,8	2,9	3,4	3,6	3,7	3,8	3,9	4,2	4,4	4,6	4,8	5,0	5,1	5,3
Spesa pensionistica <sup>(1)</sup> (mln) (d)	1.833	2.201	2.497	2.771	3.108	3.560	3.779	4.533	5.186	5.486	5.752	6.042	6.574	7.296	7.845	8.334	9.093	9.756	10.418
Differenza (d)-(a)	- 135	- 7	- 94	- 144	- 114	- 323	- 415	- 761	- 841	- 847	- 1.038	- 1.316	- 1.545	- 1.693	- 2.040	- 2.438	- 2.613	- 2.888	- 3.227

(1) Detta anche "somma delle rate di pensione"

**Tabella B1: Artigiani - spesa, numero ed importo medio di pensione a fine anno per categoria - percentuali di variazione**

	1990	1991	1992	1993	1994	1995	1996	1997	1998	1999	2000	2001	2002	2003	2004	2005	2006	2007
Spesa fine anno	12,2%	17,3%	12,5%	10,5%	20,5%	8,0%	26,2%	13,8%	5,1%	7,2%	8,4%	10,3%	10,7%	10,0%	9,0%	8,7%	8,0%	7,9%
- vecchiaia	21,6%	34,9%	30,5%	20,3%	40,1%	14,8%	37,9%	19,9%	7,1%	9,7%	11,3%	12,6%	13,3%	12,0%	11,0%	10,4%	9,5%	9,2%
- invalidità	6,0%	6,4%	0,3%	0,7%	0,6%	-2,7%	2,1%	-0,9%	-3,0%	-1,6%	-1,6%	0,5%	-0,7%	-0,7%	-2,3%	-2,9%	-2,3%	-2,2%
- superstiti	14,4%	15,6%	5,7%	8,9%	8,8%	5,3%	25,0%	9,6%	6,3%	6,4%	5,2%	9,3%	8,0%	8,2%	6,5%	6,7%	6,0%	5,7%
Numero pensioni	2,9%	3,8%	5,8%	3,7%	8,0%	3,9%	9,9%	7,0%	1,4%	2,9%	3,5%	3,9%	3,7%	4,1%	4,0%	3,9%	3,8%	3,6%
- vecchiaia	10,5%	13,3%	17,6%	10,7%	22,9%	10,0%	22,1%	13,7%	3,9%	6,0%	6,0%	6,9%	6,4%	7,2%	6,5%	6,3%	5,7%	5,3%
- invalidità	-1,5%	-2,2%	-1,9%	-3,0%	-3,7%	-4,2%	-3,9%	-4,4%	-5,6%	-4,7%	-3,3%	-4,3%	-4,8%	-5,7%	-5,1%	-5,9%	-5,2%	-5,0%
- superstiti	2,7%	3,2%	3,6%	4,0%	2,4%	3,7%	3,9%	5,0%	2,6%	2,8%	3,1%	3,0%	2,8%	2,4%	2,8%	2,8%	2,7%	2,7%
Importo medio	9,1%	13,1%	6,4%	6,6%	11,6%	4,0%	14,8%	6,4%	3,6%	4,1%	4,7%	6,2%	6,8%	5,7%	4,8%	4,6%	4,1%	4,1%
- vecchiaia	10,1%	19,1%	10,9%	8,6%	14,0%	4,3%	12,9%	5,5%	3,2%	3,5%	5,0%	5,3%	6,5%	4,5%	4,3%	3,9%	3,6%	3,8%
- invalidità	7,7%	8,8%	2,3%	3,7%	4,5%	1,5%	6,3%	3,7%	2,7%	3,3%	1,8%	5,0%	4,2%	5,4%	3,0%	3,1%	3,1%	3,0%
- superstiti	11,4%	12,0%	2,0%	4,7%	6,3%	1,5%	20,3%	4,4%	3,6%	3,5%	2,1%	6,1%	5,1%	5,6%	3,6%	3,9%	3,2%	2,9%
Spesa pensionistica <sup>(1)</sup>	20,1%	13,5%	11,0%	12,2%	14,5%	6,2%	19,9%	14,4%	5,8%	4,8%	5,0%	8,8%	11,0%	7,5%	6,2%	9,1%	7,3%	6,8%

(1) Detta anche "somma delle rate di pensione"

**Tabella C: Artigiani - Rate di pensioni erogate, monte redditi e PIL**

	1989	1990	1991	1992	1993	1994	1995	1996	1997	1998	1999	2000	2001	2002	2003	2004	2005	2006	2007
Spesa pensionistica <sup>(1)</sup> (a)	1.833	2.201	2.497	2.771	3.108	3.560	3.779	4.533	5.186	5.486	5.752	6.042	6.574	7.296	7.845	8.334	9.093	9.756	10.418
% di variazione		20,1%	13,5%	11,0%	12,2%	14,5%	6,2%	19,9%	14,4%	5,8%	4,8%	5,0%	8,8%	11,0%	7,5%	6,2%	9,1%	7,3%	6,8%
Monte salari teorico (mln) (b)	15.264	18.228	20.014	22.445	23.626	24.508	25.840	28.057	27.715	29.278	30.615	32.330	32.537	32.873	33.551	34.055	35.090	36.331	39.284
% di variazione		19,4%	9,8%	12,1%	5,3%	3,7%	5,4%	8,6%	-1,2%	5,6%	4,6%	5,6%	0,6%	1,0%	2,1%	1,5%	3,0%	3,5%	8,1%
Contribuenti (mgl) (c)	1.867	1.856	1.859	1.848	1.798	1.813	1.807	1.809	1.791	1.803	1.817	1.833	1.840	1.848	1.862	1.893	1.902	1.881	1.894
% di variazione		-0,6%	0,2%	-0,6%	-2,7%	0,8%	-0,3%	0,1%	-1,0%	0,7%	0,8%	0,9%	0,4%	0,5%	0,8%	1,6%	0,5%	-1,1%	0,6%
Salario medio (mgl) (d)	8,2	9,8	10,8	12,1	13,1	13,5	14,3	15,5	15,5	16,2	16,8	17,6	17,7	17,8	18,0	18,0	18,4	19,3	20,7
% di variazione		20,1%	9,6%	12,8%	8,2%	2,9%	5,8%	8,5%	-0,2%	4,9%	3,8%	4,7%	0,3%	0,6%	1,3%	-0,1%	2,5%	4,7%	7,4%
PIL (mln) (e)	634.021	701.352	765.806	805.682	829.758	877.708	947.339	1.003.778	1.048.766	1.091.361	1.127.091	1.191.057	1.248.648	1.295.226	1.335.354	1.391.530	1.429.479	1.485.377	1.544.915
% di variazione		10,6%	9,2%	5,2%	3,0%	5,8%	7,9%	6,0%	4,5%	4,1%	3,3%	5,7%	4,8%	3,7%	3,1%	4,2%	2,7%	3,9%	4,0%
Aliquota equil. teorica (a)/(b)	12,0%	12,1%	12,5%	12,3%	13,2%	14,5%	14,6%	16,2%	18,7%	18,7%	18,8%	18,7%	20,2%	22,2%	23,4%	24,5%	25,9%	26,9%	26,5%
Spesa pensionistica/PIL (a)/(e)	0,3%	0,3%	0,3%	0,3%	0,4%	0,4%	0,4%	0,5%	0,5%	0,5%	0,5%	0,5%	0,5%	0,6%	0,6%	0,6%	0,6%	0,7%	0,7%
Monte salari teorico/PIL (b)/(e)	2,4%	2,6%	2,6%	2,8%	2,8%	2,8%	2,7%	2,8%	2,6%	2,7%	2,7%	2,7%	2,6%	2,5%	2,5%	2,4%	2,5%	2,4%	2,5%

(1) Detta anche "somma delle rate di pensione"

**Tabella D: Artigiani - analisi degli andamenti gestionali**

	1989	1990	1991	1992	1993	1994	1995	1996	1997	1998	1999	2000	2001	2002	2003	2004	2005	2006	2007
Spesa pensionistica <sup>(1)</sup> (a)	1.833	2.201	2.497	2.771	3.108	3.560	3.779	4.533	5.186	5.486	5.752	6.042	6.574	7.296	7.845	8.334	9.093	9.756	10.418
Trasferimenti stato (mln) (b)	492	630	647	670	441	591	707	781	791	801	819	830	920	1.109	1.126	1.149	1.163	1.222	1.309
Uscite previd. (mln) (c) = (a)-(b)	1.342	1.572	1.850	2.101	2.667	2.969	3.072	3.751	4.394	4.685	4.933	5.212	5.653	6.187	6.719	7.184	7.929	8.535	9.109
% di variazione		17,2%	17,7%	13,6%	27,0%	11,3%	3,5%	22,1%	17,1%	6,6%	5,3%	5,7%	8,5%	9,4%	8,6%	6,9%	10,4%	7,6%	6,7%
Contributi ordinari (mln) (d)	-	-	2.708	3.045	3.377	3.709	3.876	4.209	4.157	4.626	5.608	4.638	5.388	5.424	5.603	5.786	6.032	6.388	7.656
Altri contributi (mln) (e)	1920,2	2044,3	27,1	36,0	88,1	62,3	64,2	24,2	35,1	22,5	18,5	17,5	13,9	19,3	22,2	23,2	23,2	20,0	23,8
Trasferimenti stato (mln) (f)	0	0	0	0	0	0	0	0	0	0	2	2	36	40	42	39	40	42	42
Entrate previd. (mln) (g) = (d)+(e)+(f)	1.920	2.044	2.735	3.081	3.466	3.772	3.940	4.233	4.193	4.649	5.629	4.658	5.441	5.478	5.664	5.847	6.096	6.450	7.722
% di variazione		6,5%	33,8%	12,7%	12,5%	8,8%	4,5%	7,4%	-1,0%	10,9%	21,1%	-17,3%	16,8%	0,7%	3,4%	3,2%	4,3%	5,8%	19,7%
Saldo previd. (mln) (g)-(c)	579	473	885	980	798	803	868	481	-202	-37	696	-554	-212	-709	-1.055	-1.337	-1.834	-2.084	-1.387
Saldo previd./monte salari teorico	3,8%	2,6%	4,4%	4,4%	3,4%	3,3%	3,4%	1,7%	-0,7%	-0,1%	2,3%	-1,7%	-0,7%	-2,2%	-3,1%	-3,9%	-5,2%	-5,7%	-3,5%
Aliquota equilibrio contabile	8,8%	8,6%	9,2%	9,4%	11,3%	12,1%	11,9%	13,4%	15,9%	16,0%	16,1%	16,1%	17,4%	18,8%	20,0%	21,1%	22,6%	23,5%	23,2%
Entrate previd./monte salari teorico	12,6%	11,2%	13,7%	13,7%	14,7%	15,4%	15,2%	15,1%	15,1%	15,9%	18,4%	14,4%	16,7%	16,7%	16,9%	17,2%	17,4%	17,8%	19,7%

(1) Detta anche "somma delle rate di pensione"

**Tabella A: Commercianti - Analisi delle percentuali di variazione della spesa pensionistica**

	1989	1990	1991	1992	1993	1994	1995	1996	1997	1998	1999	2000	2001	2002	2003	2004	2005	2006	2007
Spesa pensionistica <sup>(1)</sup> (mln)	1.655	1.927	2.211	2.390	2.596	2.916	3.225	3.716	4.196	4.449	4.773	5.115	5.665	6.108	6.536	6.960	7.559	8.023	8.622
% di variazione (a)		16,4%	14,8%	8,1%	8,6%	12,3%	10,6%	15,2%	12,9%	6,1%	7,3%	7,2%	10,8%	7,8%	7,0%	6,5%	8,6%	6,2%	7,5%
% di indicizzazione (b)		7,2%	8,0%	3,0%	3,5%	4,7%	0,0%	5,4%	3,9%	1,8%	1,7%	1,6%	2,5%	2,9%	2,4%	2,5%	1,9%	1,8%	2,0%
Differenza (a)-(b)		9,2%	6,8%	5,1%	5,1%	7,6%	10,6%	9,8%	9,0%	4,3%	5,6%	5,6%	8,3%	4,9%	4,6%	4,0%	6,7%	4,4%	5,5%

(1) Detta anche "somma delle rate di pensione"

**Tabella B: Commercianti - spesa, numero ed importo medio di pensione a fine anno per categoria**

	1989	1990	1991	1992	1993	1994	1995	1996	1997	1998	1999	2000	2001	2002	2003	2004	2005	2006	2007
Spesa pens. fine anno (mln) (a)	1.799	2.018	2.337	2.554	2.791	3.161	3.373	4.100	4.620	4.863	5.268	5.782	6.422	7.067	7.746	8.428	9.169	9.922	10.722
- vecchiaia	809	946	1.180	1.367	1.556	1.880	2.089	2.625	3.088	3.316	3.682	4.175	4.756	5.357	5.976	6.621	7.316	8.027	8.782
- invalidità	750	798	847	853	861	874	851	878	874	850	843	827	824	806	802	779	754	734	718
- superstiti	240	274	311	335	374	407	433	598	658	698	743	780	842	904	968	1.028	1.099	1.161	1.222
Numero pensioni (mgl) (b)	673	697	718	755	780	819	844	900	942	963	995	1.035	1.076	1.111	1.147	1.186	1.226	1.269	1.312
- vecchiaia	276	299	318	348	373	415	442	501	542	568	603	644	686	723	765	806	849	894	937
- invalidità	247	244	240	237	230	222	213	205	197	186	178	172	164	156	147	138	130	123	117
- superstiti	150	154	160	170	177	182	189	194	204	209	214	220	226	232	236	242	247	253	258
Importo medio (mgl) (c)	2,7	2,9	3,3	3,4	3,6	3,9	4,0	4,6	4,9	5,1	5,3	5,6	6,0	6,4	6,8	7,1	7,5	7,8	8,2
- vecchiaia	2,9	3,2	3,7	3,9	4,2	4,5	4,7	5,2	5,7	5,8	6,1	6,5	6,9	7,4	7,8	8,2	8,6	9,0	9,4
- invalidità	3,0	3,3	3,5	3,6	3,7	3,9	4,0	4,3	4,4	4,6	4,7	4,8	5,0	5,2	5,5	5,6	5,8	6,0	6,1
- superstiti	1,6	1,8	1,9	2,0	2,1	2,2	2,3	3,1	3,2	3,3	3,5	3,5	3,7	3,9	4,1	4,3	4,4	4,6	4,7
Spesa pensionistica <sup>(1)</sup> (mln) (d)	1.655	1.927	2.211	2.390	2.596	2.916	3.225	3.716	4.196	4.449	4.773	5.115	5.665	6.108	6.536	6.960	7.559	8.023	8.622
Differenza (d)-(a)	- 143	- 91	- 126	- 165	- 195	- 246	- 148	- 384	- 424	- 414	- 495	- 667	- 757	- 959	- 1.210	- 1.468	- 1.610	- 1.899	- 2.100

(1) Detta anche "somma delle rate di pensione"

**Tabella B1: Commercianti - spesa, numero ed importo medio di pensione a fine anno per categoria - percentuali di variazione**

	1990	1991	1992	1993	1994	1995	1996	1997	1998	1999	2000	2001	2002	2003	2004	2005	2006	2007
Spesa fine anno	12,2%	15,8%	9,3%	9,3%	13,2%	6,7%	21,6%	12,7%	5,3%	8,3%	9,7%	11,1%	10,0%	9,6%	8,8%	8,8%	8,2%	8,1%
- vecchiaia	17,0%	24,7%	15,9%	13,8%	20,8%	11,1%	25,7%	17,6%	7,4%	11,0%	13,4%	13,9%	12,6%	11,6%	10,8%	10,5%	9,7%	9,4%
- invalidità	6,4%	6,1%	0,7%	1,0%	1,5%	-2,7%	3,2%	-0,5%	-2,8%	-0,7%	-1,9%	-0,4%	-2,2%	-0,5%	-2,9%	-3,2%	-2,6%	-2,2%
- superstiti	14,0%	13,6%	7,6%	11,7%	8,8%	6,5%	37,9%	10,1%	6,1%	6,4%	4,9%	8,0%	7,4%	7,1%	6,2%	6,9%	5,6%	5,3%
Numero pensioni	3,6%	3,0%	5,2%	3,3%	5,0%	3,1%	6,6%	4,7%	2,2%	3,3%	4,1%	4,0%	3,2%	3,3%	3,3%	3,4%	3,5%	3,4%
- vecchiaia	8,3%	6,4%	9,4%	7,2%	11,3%	6,5%	13,3%	8,2%	4,8%	6,2%	6,8%	6,6%	5,3%	5,8%	5,4%	5,4%	5,2%	4,9%
- invalidità	-1,2%	-1,6%	-1,3%	-3,0%	-3,5%	-4,1%	-3,8%	-3,9%	-5,4%	-4,3%	-3,6%	-4,4%	-4,9%	-6,1%	-5,6%	-6,3%	-5,3%	-4,9%
- superstiti	2,7%	3,9%	6,3%	4,1%	2,8%	3,8%	2,6%	5,0%	2,5%	2,8%	2,5%	2,7%	2,5%	2,0%	2,3%	2,4%	2,3%	2,2%
Importo medio	8,3%	12,5%	3,9%	5,8%	7,9%	3,5%	14,0%	7,6%	3,1%	4,8%	5,4%	6,8%	6,7%	6,1%	5,3%	5,2%	4,5%	4,5%
- vecchiaia	8,0%	17,2%	5,9%	6,2%	8,6%	4,3%	10,9%	8,8%	2,5%	4,6%	6,2%	6,9%	6,9%	5,5%	5,1%	4,8%	4,3%	4,3%
- invalidità	7,7%	7,9%	1,9%	4,1%	5,2%	1,5%	7,2%	3,6%	2,8%	3,8%	1,7%	4,2%	2,9%	6,0%	2,9%	3,3%	2,9%	2,8%
- superstiti	11,0%	9,3%	1,3%	7,3%	5,8%	2,5%	34,4%	4,9%	3,5%	3,9%	2,1%	5,1%	4,8%	5,0%	3,8%	4,4%	3,3%	3,0%
Spesa pensionistica <sup>(1)</sup>	16,4%	14,8%	8,1%	8,6%	12,3%	10,6%	15,2%	12,9%	6,1%	7,3%	7,2%	10,8%	7,8%	7,0%	6,5%	8,6%	6,2%	7,5%

(1) Detta anche "somma delle rate di pensione"

**Tabella C: Commercianti - Rate di pensioni erogate, monte redditi e PIL**

	1989	1990	1991	1992	1993	1994	1995	1996	1997	1998	1999	2000	2001	2002	2003	2004	2005	2006	2007
Spesa pensionistica <sup>(1)</sup> (a)	1.655	1.927	2.211	2.390	2.596	2.916	3.225	3.716	4.196	4.449	4.773	5.115	5.665	6.108	6.536	6.960	7.559	8.023	8.622
% di variazione	16,4%	14,8%	14,8%	8,1%	8,6%	12,3%	10,6%	15,2%	12,9%	6,1%	7,3%	7,2%	10,8%	7,8%	7,0%	6,5%	8,6%	6,2%	7,5%
Monte salari teorico (mln) (b)	12.754	15.509	17.260	20.215	23.052	23.774	24.542	26.167	26.288	28.314	30.645	31.762	32.020	32.911	34.173	35.875	38.424	39.978	41.585
% di variazione		21,6%	11,3%	17,1%	14,0%	3,1%	3,2%	6,6%	0,5%	7,7%	8,2%	3,6%	0,8%	2,8%	3,8%	5,0%	7,1%	4,0%	4,0%
Contribuenti (mgl) (c)	1.625	1.645	1.670	1.677	1.655	1.694	1.708	1.704	1.719	1.753	1.769	1.785	1.796	1.818	1.833	1.911	1.974	1.992	2.023
% di variazione		1,2%	1,5%	0,4%	-1,3%	2,4%	0,8%	-0,3%	0,9%	2,0%	0,9%	0,9%	0,6%	1,2%	0,8%	4,2%	3,3%	0,9%	1,6%
Salario medio (mgl) (d)	7,8	9,4	10,3	12,1	13,9	14,0	14,4	15,4	15,3	16,2	17,3	17,8	17,8	18,1	18,6	18,8	19,5	20,1	20,6
% di variazione		20,1%	9,6%	16,6%	15,6%	0,8%	2,4%	6,9%	-0,4%	5,6%	7,2%	2,7%	0,2%	1,6%	3,0%	0,7%	3,7%	3,1%	2,4%
PIL (mln) (e)	634.021	701.352	765.806	805.682	829.758	877.708	947.339	1.003.778	1.048.766	1.091.361	1.127.091	1.191.057	1.248.648	1.295.226	1.335.354	1.391.530	1.429.479	1.485.377	1.544.915
% di variazione		10,6%	9,2%	5,2%	3,0%	5,8%	7,9%	6,0%	4,5%	4,1%	3,3%	5,7%	4,8%	3,7%	3,1%	4,2%	2,7%	3,9%	4,0%
Aliquota equil. teorica (a)/(b)	13,0%	12,4%	12,8%	11,8%	11,3%	12,3%	13,1%	14,2%	16,0%	15,7%	15,6%	16,1%	17,7%	18,6%	19,1%	19,4%	19,7%	20,1%	20,7%
Spesa pensionistica/PIL (a)/(e)	0,3%	0,3%	0,3%	0,3%	0,3%	0,3%	0,3%	0,4%	0,4%	0,4%	0,4%	0,4%	0,5%	0,5%	0,5%	0,5%	0,5%	0,5%	0,6%
Monte salari teorico/PIL (b)/(e)	2,0%	2,2%	2,3%	2,5%	2,8%	2,7%	2,6%	2,6%	2,5%	2,6%	2,7%	2,7%	2,6%	2,5%	2,6%	2,6%	2,7%	2,7%	2,7%

(1) Detta anche "somma delle rate di pensione"

**Tabella D: Commercianti - analisi degli andamenti gestionali**

	1989	1990	1991	1992	1993	1994	1995	1996	1997	1998	1999	2000	2001	2002	2003	2004	2005	2006	2007
Spesa pensionistica <sup>(1)</sup> (a)	1.655	1.927	2.211	2.390	2.596	2.916	3.225	3.716	4.196	4.449	4.773	5.115	5.665	6.108	6.536	6.960	7.559	8.023	8.622
Trasferimenti stato (mln) (b)	474	566	586	615	407	542	656	717	734	709	725	737	817	927	942	961	975	1.018	1.100
Uscite previd. (mln) (c) = (a)-(b)	1.181	1.361	1.626	1.775	2.189	2.374	2.569	2.999	3.462	3.740	4.048	4.377	4.848	5.181	5.594	5.999	6.583	7.005	7.522
% di variazione		15,2%	19,5%	9,2%	23,4%	8,4%	8,2%	16,7%	15,4%	8,0%	8,2%	8,1%	10,8%	6,9%	8,0%	7,2%	9,7%	6,4%	7,4%
Contributi ordinari (mln) (d)	-	-	2.343	2.778	3.295	3.566	3.681	3.925	3.985	4.527	5.471	4.695	5.271	5.602	5.771	6.175	6.688	6.984	8.086
Altri contributi (mln) (e)	1681,4	1785,3	23,3	33,2	59,7	121,8	118,1	56,3	112,9	97,3	106,2	137,1	119,2	58,7	88,5	84,7	92,7	91,3	84,0
Trasferimenti stato (mln) (f)	-	-	0	0	0	0	0	0	0	0	1	-	15	16	19	17	17	18	18
Entrate previd. (mln) (g)=(d)+(e)+(f)	1.681	1.785	2.366	2.811	3.354	3.688	3.799	3.981	4.098	4.625	5.578	4.832	5.405	5.677	5.879	6.276	6.798	7.093	8.188
% di variazione		6,2%	32,5%	18,8%	19,3%	9,9%	3,0%	4,8%	2,9%	12,9%	20,6%	-13,4%	11,9%	5,0%	3,6%	6,8%	8,3%	4,3%	15,4%
Saldo previd. (mln) (g)-(c)	500	425	740	1.037	1.165	1.314	1.230	983	636	885	1.530	455	557	496	284	277	215	87	667
Saldo previd./monte salari teorico	3,9%	2,7%	4,3%	5,1%	5,1%	5,5%	5,0%	3,8%	2,4%	3,1%	5,0%	1,4%	1,7%	1,5%	0,8%	0,8%	0,6%	0,2%	1,6%
Aliquota equilibrio contabile	9,3%	8,8%	9,4%	8,8%	9,5%	10,0%	10,5%	11,5%	13,2%	13,2%	13,2%	13,8%	15,1%	15,7%	16,4%	16,7%	17,1%	17,5%	18,1%
Entrate previd./monte salari teorico	13,2%	11,5%	13,7%	13,9%	14,6%	15,5%	15,5%	15,2%	15,6%	16,3%	18,2%	15,2%	16,9%	17,2%	17,2%	17,5%	17,7%	17,7%	19,7%

(1) Detta anche "somma delle rate di pensione"

**Tabella A: CDCM - Analisi delle percentuali di variazione della spesa pensionistica**

	1989	1990	1991	1992	1993	1994	1995	1996	1997	1998	1999	2000	2001	2002	2003	2004	2005	2006	2007
Spesa pensionistica <sup>(1)</sup> (mln)	5.196	5.898	6.167	6.605	6.951	7.434	7.382	8.250	8.676	8.577	8.596	8.472	8.873	9.048	9.034	9.140	9.153	9.129	9.329
% di variazione (a)		13,5%	4,6%	7,1%	5,2%	6,9%	-0,7%	11,7%	5,2%	-1,1%	0,2%	-1,4%	4,7%	2,0%	-0,1%	1,2%	0,1%	-0,3%	2,2%
% di indicizzazione (b)		7,2%	8,0%	3,0%	3,5%	4,7%	0,0%	5,4%	3,9%	1,8%	1,7%	1,6%	2,5%	2,9%	2,4%	2,5%	1,9%	1,8%	2,0%
Differenza (a)-(b)		6,3%	-3,4%	4,1%	1,7%	2,2%	-0,7%	6,3%	1,3%	-2,9%	-1,5%	-3,0%	2,2%	-0,9%	-2,5%	-1,3%	-1,8%	-2,1%	0,2%

(1) Detta anche "somma delle rate di pensione"

**Tabella B: CDCM - spesa, numero ed importo medio di pensione a fine anno per categoria**

	1989	1990	1991	1992	1993	1994	1995	1996	1997	1998	1999	2000	2001	2002	2003	2004	2005	2006	2007
Spesa pens. fine anno (mln) (a)	5.374	5.850	6.461	6.918	7.287	7.802	7.926	8.987	9.679	9.769	9.866	9.948	10.266	10.679	11.063	11.434	11.500	11.721	11.988
- vecchiaia	1.264	1.452	1.774	2.319	2.760	3.386	3.700	4.378	5.081	5.298	5.533	5.748	6.114	6.608	7.086	7.510	7.817	8.171	8.566
- invalidità	3.883	4.122	4.236	4.133	4.018	3.881	3.652	3.576	3.478	3.309	3.142	2.975	2.880	2.751	2.622	2.511	2.255	2.091	1.930
- superstiti	228	276	451	465	509	535	574	1.032	1.121	1.162	1.190	1.224	1.272	1.319	1.355	1.413	1.428	1.459	1.491
Numero pensioni (mgl) (b)	1.772	1.760	1.942	1.994	2.038	2.075	2.073	2.086	2.121	2.095	2.064	2.033	2.013	1.994	1.975	1.976	1.926	1.905	1.891
- vecchiaia	392	410	452	554	633	720	757	825	905	927	945	962	987	1.017	1.052	1.083	1.102	1.125	1.149
- invalidità	1.205	1.164	1.118	1.065	1.012	948	891	838	789	739	692	646	604	560	512	481	425	386	351
- superstiti	175	186	372	375	393	407	425	423	427	430	428	425	422	417	410	412	400	395	390
Importo medio (mgl) (c)	3,0	3,3	3,3	3,5	3,6	3,8	3,8	4,3	4,6	4,7	4,8	4,9	5,1	5,4	5,6	5,8	6,0	6,2	6,3
- vecchiaia	3,2	3,5	3,9	4,2	4,4	4,7	4,9	5,3	5,6	5,7	5,9	6,0	6,2	6,5	6,7	6,9	7,1	7,3	7,5
- invalidità	3,2	3,5	3,8	3,9	4,0	4,1	4,1	4,3	4,4	4,5	4,5	4,6	4,8	4,9	5,1	5,2	5,3	5,4	5,5
- superstiti	1,3	1,5	1,2	1,2	1,3	1,3	1,4	2,4	2,6	2,7	2,8	2,9	3,0	3,2	3,3	3,4	3,6	3,7	3,8
Spesa pensionistica <sup>(1)</sup> (mln) (d)	5.196	5.898	6.167	6.605	6.951	7.434	7.382	8.250	8.676	8.577	8.596	8.472	8.873	9.048	9.034	9.140	9.153	9.129	9.329
Differenza (d)-(a)	178	48	294	313	335	368	544	737	1.004	1.192	1.269	1.475	1.393	1.631	2.029	2.294	2.348	2.592	2.659

(1) Detta anche "somma delle rate di pensione"

**Tabella B1: CDCM - spesa, numero ed importo medio di pensione a fine anno per categoria - percentuali di variazione**

	1990	1991	1992	1993	1994	1995	1996	1997	1998	1999	2000	2001	2002	2003	2004	2005	2006	2007
Spesa fine anno	8,9%	10,4%	7,1%	5,3%	7,1%	1,6%	13,4%	7,7%	0,9%	1,0%	0,8%	3,2%	4,0%	3,6%	3,4%	0,6%	1,9%	2,3%
- vecchiaia	14,9%	22,1%	30,8%	19,0%	22,7%	9,3%	18,3%	16,1%	4,3%	4,4%	3,9%	6,4%	8,1%	7,2%	6,0%	4,1%	4,5%	4,8%
- invalidità	6,2%	2,8%	-2,4%	-2,8%	-3,4%	-5,9%	-2,1%	-2,8%	-4,9%	-5,0%	-5,3%	-3,2%	-4,5%	-4,7%	-4,2%	-10,2%	-7,3%	-7,7%
- superstiti	21,1%	63,5%	3,2%	9,4%	5,0%	7,4%	79,8%	8,5%	3,7%	2,4%	2,8%	4,0%	3,7%	2,7%	4,3%	1,0%	2,2%	2,2%
Numero pensioni	-0,7%	10,3%	2,7%	2,2%	1,8%	-0,1%	0,6%	1,7%	-1,2%	-1,5%	-1,5%	-1,0%	-0,9%	-1,0%	0,1%	-2,5%	-1,1%	-0,8%
- vecchiaia	4,6%	10,2%	22,6%	14,3%	13,7%	5,1%	9,0%	9,7%	2,3%	1,9%	1,9%	2,5%	3,0%	3,4%	3,0%	1,7%	2,1%	2,2%
- invalidità	-3,4%	-4,0%	-4,7%	-5,0%	-6,3%	-6,0%	-6,0%	-5,8%	-6,4%	-6,4%	-6,7%	-6,5%	-7,2%	-8,5%	-6,1%	-11,7%	-9,2%	-8,9%
- superstiti	6,3%	100,0%	0,8%	4,8%	3,6%	4,4%	-0,4%	0,9%	0,7%	-0,4%	-0,7%	-0,6%	-1,1%	-1,7%	0,4%	-3,0%	-1,1%	-1,2%
Importo medio	9,6%	0,1%	4,3%	3,1%	5,2%	1,7%	12,7%	5,9%	2,2%	2,5%	2,4%	4,2%	5,0%	4,6%	3,3%	3,2%	3,0%	3,1%
- vecchiaia	9,9%	10,8%	6,7%	4,1%	7,9%	3,9%	8,5%	5,8%	1,9%	2,4%	2,0%	3,7%	4,9%	3,7%	2,9%	2,3%	2,4%	2,6%
- invalidità	9,9%	7,0%	2,4%	2,3%	3,1%	0,1%	4,2%	3,2%	1,6%	1,4%	1,5%	3,5%	3,0%	4,2%	2,0%	1,7%	2,1%	1,4%
- superstiti	13,9%	-18,3%	2,4%	4,4%	1,4%	2,9%	80,6%	7,6%	3,0%	2,9%	3,6%	4,6%	4,9%	4,4%	3,9%	4,2%	3,4%	3,5%
Spesa pensionistica <sup>(1)</sup>	13,5%	4,6%	7,1%	5,2%	6,9%	-0,7%	11,7%	5,2%	-1,1%	0,2%	-1,4%	4,7%	2,0%	-0,1%	1,2%	0,1%	-0,3%	2,2%

(1) Detta anche "somma delle rate di pensione"

**Tabella C: CDCM - Rate di pensioni erogate, monte redditi e PIL**

	1989	1990	1991	1992	1993	1994	1995	1996	1997	1998	1999	2000	2001	2002	2003	2004	2005	2006	2007
Spesa pensionistica <sup>(1)</sup> (a)	5.196	5.898	6.167	6.605	6.951	7.434	7.382	8.250	8.676	8.577	8.596	8.472	8.873	9.048	9.034	9.140	9.153	9.129	9.329
% di variazione		13,5%	4,6%	7,1%	5,2%	6,9%	-0,7%	11,7%	5,2%	-1,1%	0,2%	-1,4%	4,7%	2,0%	-0,1%	1,2%	0,1%	-0,3%	2,2%
Monte salari teorico (mln) (b)	8.322	7.929	7.591	5.857	5.817	5.688	5.478	5.443	5.113	5.308	5.240	5.010	5.216	4.759	4.695	4.619	4.663	4.586	4.597
% di variazione		-4,7%	-4,3%	-22,8%	-0,7%	-2,2%	-3,7%	-0,6%	-6,1%	3,8%	-1,3%	-4,4%	4,1%	-8,8%	-1,3%	-1,6%	1,0%	-1,7%	0,2%
Contribuenti (mgl) (c)	1.206	1.149	1.100	952	893	807	779	746	708	702	680	652	624	599	576	553	536	519	500
% di variazione		-4,7%	-4,3%	-13,5%	-6,2%	-9,6%	-3,5%	-4,2%	-5,1%	-0,8%	-3,0%	-4,1%	-4,4%	-3,9%	-3,9%	-3,9%	-3,2%	-3,1%	-3,6%
Salario medio (mgl) (d)	6,9	6,9	6,9	6,2	6,5	7,0	7,0	7,3	7,2	7,6	7,7	7,7	8,4	7,9	8,2	8,3	8,7	8,8	9,2
% di variazione		0,0%	0,0%	-10,8%	5,9%	8,2%	-0,2%	3,8%	-1,0%	4,7%	1,8%	-0,3%	8,9%	-5,1%	2,7%	2,4%	4,3%	1,5%	4,0%
PIL (mln) (e)	634.021	701.352	765.806	805.682	829.758	877.708	947.339	1.003.778	1.048.766	1.091.361	1.127.091	1.191.057	1.248.648	1.295.226	1.335.354	1.391.530	1.429.479	1.485.377	1.544.915
% di variazione		10,6%	9,2%	5,2%	3,0%	5,8%	7,9%	6,0%	4,5%	4,1%	3,3%	5,7%	4,8%	3,7%	3,1%	4,2%	2,7%	3,9%	4,0%
Aliquota equil. teorica (a)/(b)	62,4%	74,4%	81,2%	112,8%	119,5%	130,7%	134,8%	151,6%	169,7%	161,6%	164,1%	169,1%	170,1%	190,1%	192,4%	197,9%	196,3%	199,1%	202,9%
Spesa pensionistica/PIL (a)/(e)	0,8%	0,8%	0,8%	0,8%	0,8%	0,8%	0,8%	0,8%	0,8%	0,8%	0,8%	0,7%	0,7%	0,7%	0,7%	0,7%	0,6%	0,6%	0,6%
Monte salari teorico/PIL (b)/(e)	1,3%	1,1%	1,0%	0,7%	0,7%	0,6%	0,6%	0,5%	0,5%	0,5%	0,5%	0,4%	0,4%	0,4%	0,4%	0,3%	0,3%	0,3%	0,3%

(1) Detta anche "somma delle rate di pensione"

**Tabella D: CDCM - analisi degli andamenti gestionali**

	1989	1990	1991	1992	1993	1994	1995	1996	1997	1998	1999	2000	2001	2002	2003	2004	2005	2006	2007
Spesa pensionistica <sup>(1)</sup> (a)	5.196	5.898	6.167	6.605	6.951	7.434	7.382	8.250	8.676	8.577	8.596	8.472	8.873	9.048	9.034	9.140	9.153	9.129	9.329
Trasferimenti stato (mln) (b)	1.995	2.525	2.795	2.855	2.410	3.097	3.646	3.891	4.477	6.293	6.198	6.137	6.398	6.410	6.455	6.288	6.298	5.749	5.818
Uscite previd. (mln) (c) = (a)-(b)	3.201	3.373	3.372	3.750	4.541	4.338	3.737	4.359	4.199	2.284	2.398	2.335	2.475	2.637	2.579	2.853	2.855	3.380	3.511
% di variazione		5,4%	0,0%	11,2%	21,1%	-4,5%	-13,9%	16,6%	-3,7%	-45,6%	5,0%	-2,7%	6,0%	6,6%	-2,2%	10,6%	0,1%	18,4%	3,9%
Contributi ordinari (mln) (d)	-	-	873	903	744	767	742	737	724	766	760	756	795	770	784	770	773	765	761
Altri contributi (mln) (e)	456,0	534,7	17,9	219,7	413,9	309,7	224,5	197,7	182,0	172,1	165,6	156,1	149,0	146,3	150,7	154,6	154,7	153,6	151,1
Trasferimenti stato (mln) (f)	150	141	249	116	113	113	107	106	108	103	108	123	104	106	106	110	107	106	94
Entrate previd. (mln) (g)=(d)+(e)+(f)	606	676	1.140	1.238	1.272	1.190	1.074	1.041	1.014	1.042	1.034	1.036	1.048	1.022	1.040	1.034	1.034	1.025	1.006
% di variazione		11,5%	68,7%	8,6%	2,7%	-6,4%	-9,7%	-3,1%	-2,6%	2,7%	-0,8%	0,2%	1,2%	-2,5%	1,8%	-0,6%	0,0%	-0,9%	-1,8%
Saldo previd. (mln) (g)-(c)	-2.595	-2.698	-2.232	-2.511	-3.269	-3.148	-2.663	-3.317	-3.185	-1.242	-1.365	-1.299	-1.427	-1.615	-1.539	-1.818	-1.820	-2.355	-2.505
Saldo previd./monte salari teorico	-31,2%	-34,0%	-29,4%	-42,9%	-56,2%	-55,3%	-48,6%	-60,9%	-62,3%	-23,4%	-26,0%	-25,9%	-27,4%	-33,9%	-32,8%	-39,4%	-39,0%	-51,4%	-54,5%
Aliquota equilibrio contabile	38,5%	42,5%	44,4%	64,0%	78,1%	76,3%	68,2%	80,1%	82,1%	43,0%	45,8%	46,6%	47,5%	55,4%	54,9%	61,8%	61,2%	73,7%	76,4%
Entrate previd./monte salari teorico	7,3%	8,5%	15,0%	21,1%	21,9%	20,9%	19,6%	19,1%	19,8%	19,6%	19,7%	20,7%	20,1%	21,5%	22,2%	22,4%	22,2%	22,3%	21,9%

(1) Detta anche "somma delle rate di pensione"



**Tabella A: FFSS - Analisi delle percentuali di variazione della spesa pensionistica**

	1989	1990	1991	1992	1993	1994	1995	1996	1997	1998	1999	2000	2001	2002	2003	2004	2005	2006	2007
Spesa pensionistica <sup>(1)</sup> (mln)	1.752	1.923	2.339	2.511	2.768	3.062	3.202	3.427	3.618	3.724	3.764	3.859	3.976	4.335	4.375	4.487	4.575	4.487	4.547
% di variazione (a)		9,8%	21,6%	7,3%	10,2%	10,6%	4,6%	7,0%	5,6%	2,9%	1,1%	2,5%	3,0%	9,0%	0,9%	2,6%	2,0%	-1,9%	1,3%
% di indicizzazione (b)		7,2%	8,0%	3,0%	3,5%	4,7%	0,0%	5,4%	3,9%	1,8%	1,7%	1,6%	2,5%	2,9%	2,4%	2,5%	1,9%	1,8%	2,0%
Differenza (a)-(b)		2,6%	13,7%	4,3%	6,7%	5,9%	4,6%	1,6%	1,7%	1,1%	-0,6%	0,9%	0,5%	6,1%	-1,5%	0,1%	0,1%	-3,7%	-0,7%

(1) Detta anche "somma delle rate di pensione"

**Tabella B: FFSS - spesa, numero ed importo medio di pensione a fine anno per categoria**

	1989	1990	1991	1992	1993	1994	1995	1996	1997	1998	1999	2000	2001	2002	2003	2004	2005	2006	2007
Spesa pens. fine anno (mln) (a)	1.684	1.823	2.342	2.642	2.811	3.026	3.284	3.515	3.582	3.605	3.721	3.726	3.933	4.206	4.280	4.354	4.430	4.462	4.536
- vecchiaia	1.298	1.405	1.806	2.037	2.167	2.333	2.532	2.710	2.751	2.779	2.876	2.876	3.045	3.301	3.373	3.431	3.480	3.512	3.575
- invalidità	-	-	-	-	-	-	-	-	-	-	-	-	-	-	-	-	-	-	-
- superstiti	386	418	537	605	644	693	752	805	831	826	845	850	868	905	906	924	950	951	961
Numero pensioni (mgl) (b)	202	216	227	230	240	251	262	264	266	246	247	244	246	251	250	246	245	242	240
- vecchiaia	121	135	149	151	162	174	178	179	181	167	167	164	168	173	172	169	168	165	164
- invalidità	-	-	-	-	-	-	-	-	-	-	-	-	-	-	-	-	-	-	-
- superstiti	81	81	78	79	78	77	84	85	85	79	80	80	78	78	78	77	77	77	76
Importo medio (mgl) (c)	8,3	8,4	10,3	11,5	11,7	12,0	12,5	13,3	13,5	14,7	15,1	15,3	16,0	16,7	17,1	17,7	18,1	18,4	18,9
- vecchiaia	10,7	10,4	12,2	13,5	13,4	13,4	14,2	15,1	15,2	16,7	17,2	17,6	18,1	19,1	19,6	20,3	20,7	21,2	21,7
- invalidità	-	-	-	-	-	-	-	-	-	-	-	-	-	-	-	-	-	-	-
- superstiti	4,8	5,2	6,9	7,7	8,2	9,0	9,0	9,5	9,8	10,5	10,6	10,6	11,2	11,6	11,6	12,0	12,3	12,4	12,6
Spesa pensionistica <sup>(1)</sup> (mln) (d)	1.752	1.923	2.339	2.511	2.768	3.062	3.202	3.427	3.618	3.724	3.764	3.859	3.976	4.335	4.375	4.487	4.575	4.487	4.547
Differenza (d)-(a)	69	100	3	131	43	36	82	88	36	119	43	133	42	129	96	132	145	25	11

(1) Detta anche "somma delle rate di pensione"

**Tabella B1: FFSS - spesa, numero ed importo medio di pensione a fine anno per categoria - percentuali di variazione**

	1990	1991	1992	1993	1994	1995	1996	1997	1998	1999	2000	2001	2002	2003	2004	2005	2006	2007
Spesa fine anno	8,3%	28,5%	12,8%	6,4%	7,6%	8,5%	7,0%	1,9%	0,6%	3,2%	0,1%	5,6%	6,9%	1,7%	1,8%	1,7%	0,7%	1,7%
- vecchiaia	8,3%	28,5%	12,8%	6,4%	7,6%	8,5%	7,0%	1,5%	1,0%	3,5%	0,0%	5,9%	8,4%	2,2%	1,7%	1,4%	0,9%	1,8%
- invalidità	-	-	-	-	-	-	-	-	-	-	-	-	-	-	-	-	-	-
- superstiti	8,3%	28,5%	12,8%	6,4%	7,6%	8,5%	7,0%	3,2%	-0,7%	2,3%	0,6%	2,1%	4,3%	0,2%	1,9%	2,8%	0,1%	1,1%
Numero pensioni	6,9%	4,7%	1,6%	4,1%	5,0%	4,2%	0,8%	0,6%	-7,4%	0,4%	-1,3%	0,8%	2,3%	-0,4%	-1,6%	-0,3%	-1,4%	-0,6%
- vecchiaia	11,4%	9,7%	1,8%	6,9%	7,9%	2,2%	0,7%	0,8%	-7,7%	0,3%	-2,1%	2,6%	3,0%	-0,5%	-1,9%	-0,7%	-1,5%	-0,6%
- invalidità	-	-	-	-	-	-	-	-	-	-	-	-	-	-	-	-	-	-
- superstiti	0,0%	-3,7%	1,3%	-1,2%	-1,1%	8,5%	1,0%	0,2%	-6,9%	0,8%	0,4%	-2,8%	0,8%	-0,4%	-1,1%	0,4%	-1,0%	-0,8%
Importo medio	1,3%	22,7%	11,0%	2,2%	2,6%	4,2%	6,2%	1,3%	8,7%	2,8%	1,5%	4,7%	4,6%	2,2%	3,4%	2,1%	2,1%	2,3%
- vecchiaia	-2,8%	17,1%	10,9%	-0,5%	-0,2%	6,2%	6,3%	0,7%	9,5%	3,2%	2,1%	3,2%	5,3%	2,6%	3,6%	2,1%	2,5%	2,4%
- invalidità	-	-	-	-	-	-	-	-	-	-	-	-	-	-	-	-	-	-
- superstiti	8,2%	33,4%	11,4%	7,7%	8,8%	0,0%	6,0%	3,0%	6,7%	1,6%	0,2%	5,1%	3,5%	0,6%	3,0%	2,4%	1,1%	1,9%
Spesa pensionistica <sup>(1)</sup>	9,8%	21,6%	7,3%	10,2%	10,6%	4,6%	7,0%	5,6%	2,9%	1,1%	2,5%	3,0%	9,0%	0,9%	2,6%	2,0%	-1,9%	1,3%

(1) Detta anche "somma delle rate di pensione"

**Tabella C: FFSS - Rate di pensioni erogate, monte redditi e PIL**

	1989	1990	1991	1992	1993	1994	1995	1996	1997	1998	1999	2000	2001	2002	2003	2004	2005	2006	2007
Spesa pensionistica <sup>(1)</sup> (a)	1.752	1.923	2.339	2.511	2.768	3.062	3.202	3.427	3.618	3.724	3.764	3.859	3.976	4.335	4.375	4.487	4.575	4.487	4.547
% di variazione		9,8%	21,6%	7,3%	10,2%	10,6%	4,6%	7,0%	5,6%	2,9%	1,1%	2,5%	3,0%	9,0%	0,9%	2,6%	2,0%	-1,9%	1,3%
Monte salari teorico (mln) (b)	2.745	2.848	2.856	2.812	2.860	2.505	2.654	3.339	3.296	3.391	3.419	3.254	3.063	3.025	3.410	2.934	3.051	2.962	2.648
% di variazione		3,7%	0,3%	-1,5%	1,7%	-12,4%	5,9%	25,8%	-1,3%	2,9%	0,8%	-4,8%	-5,9%	-1,2%	12,7%	-14,0%	4,0%	-2,9%	-10,6%
Contribuenti (mgl) (c)	209	201	179	167	161	140	128	123	122	118	113	110	105	101	95	92	89	78	75
% di variazione		-3,5%	-10,9%	-6,6%	-3,8%	-12,8%	-8,8%	-3,7%	-0,9%	-3,3%	-4,1%	-2,5%	-5,1%	-3,5%	-6,0%	-3,1%	-3,2%	-12,3%	-4,3%
Salario medio (mgl) (d)	13,2	14,2	15,9	16,8	17,8	17,8	20,7	27,1	27,0	28,7	30,2	29,4	29,2	29,9	35,8	31,8	34,2	37,8	35,4
% di variazione		7,5%	12,5%	5,4%	5,7%	0,5%	16,1%	30,6%	-0,3%	6,4%	5,2%	-2,4%	-0,8%	2,3%	20,0%	-11,2%	7,4%	10,7%	-6,6%
PIL (mln) (e)	634.021	701.352	765.806	805.682	829.758	877.708	947.339	1.003.778	1.048.766	1.091.361	1.127.091	1.191.057	1.248.648	1.295.226	1.335.354	1.391.530	1.429.479	1.485.377	1.544.915
% di variazione		10,6%	9,2%	5,2%	3,0%	5,8%	7,9%	6,0%	4,5%	4,1%	3,3%	5,7%	4,8%	3,7%	3,1%	4,2%	2,7%	3,9%	4,0%
Aliquota equil. teorica (a)/(b)	63,8%	67,5%	81,9%	89,3%	96,8%	122,2%	120,7%	102,6%	109,8%	109,8%	110,1%	118,6%	129,8%	143,3%	128,3%	152,9%	149,9%	151,5%	171,7%
Spesa pensionistica/PIL (a)/(e)	0,3%	0,3%	0,3%	0,3%	0,3%	0,3%	0,3%	0,3%	0,3%	0,3%	0,3%	0,3%	0,3%	0,3%	0,3%	0,3%	0,3%	0,3%	0,3%
Monte salari teorico/PIL (b)/(e)	0,4%	0,4%	0,4%	0,3%	0,3%	0,3%	0,3%	0,3%	0,3%	0,3%	0,3%	0,3%	0,2%	0,2%	0,3%	0,2%	0,2%	0,2%	0,2%

(1) Detta anche "somma delle rate di pensione"

**Tabella D: FFSS - analisi degli andamenti gestionali**

	1989	1990	1991	1992	1993	1994	1995	1996	1997	1998	1999	2000	2001	2002	2003	2004	2005	2006	2007
Spesa pensionistica <sup>(1)</sup> (a)	1.752	1.923	2.339	2.511	2.768	3.062	3.202	3.427	3.618	3.724	3.764	3.859	3.976	4.335	4.375	4.487	4.575	4.487	4.547
Trasferimenti stato (mln) (b)	-	0	0	0	0	0	0	0	0	14	0	-	1	2	5	9	13	16	19
Uscite previd. (mln) (c) = (a)-(b)	1.752	1.923	2.339	2.511	2.768	3.062	3.202	3.427	3.618	3.710	3.764	3.859	3.975	4.332	4.371	4.477	4.561	4.471	4.528
% di variazione		9,8%	21,6%	7,3%	10,2%	10,6%	4,6%	7,0%	5,6%	2,5%	1,5%	2,5%	3,0%	9,0%	0,9%	2,4%	1,9%	-2,0%	1,3%
Contributi ordinari (mln) (d)	1.204	1.287	1.358	1.411	1.524	1.335	1.418	1.811	1.215	1.313	1.180	1.064	1.032	1.004	1.135	902	1.021	975	857
Altri contributi (mln) (e)	0,0	0,0	0,0	0,0	0,0	0,0	0,0	0,0	0,0	0,0	0,0	0,0	0,0	0,0	0,0	0,0	1,2	3,9	4,4
Trasferimenti stato (mln) (f)	-	-	-	-	-	-	-	-	-	-	-	-	-	-	-	-	-	-	-
Entrate previd. (mln) (g) = (d)+(e)+(f)	1.204	1.287	1.358	1.411	1.524	1.335	1.418	1.811	1.215	1.313	1.180	1.064	1.032	1.004	1.135	902	1.022	979	861
% di variazione		6,8%	5,6%	3,9%	8,0%	-12,4%	6,2%	27,7%	-32,9%	8,1%	-10,2%	-9,8%	-3,0%	-2,7%	13,0%	-20,5%	13,4%	-4,2%	-12,0%
Saldo previd. (mln) (g)-(c)	-548	-637	-981	-1.100	-1.244	-1.727	-1.783	-1.616	-2.404	-2.397	-2.584	-2.795	-2.943	-3.328	-3.236	-3.576	-3.539	-3.492	-3.667
Saldo previd./monte salari teorico	-20,0%	-22,4%	-34,4%	-39,1%	-43,5%	-68,9%	-67,2%	-48,4%	-72,9%	-70,7%	-75,6%	-85,9%	-96,1%	-110,0%	-94,9%	-121,9%	-116,0%	-117,9%	-138,5%
Aliquota equilibrio contabile	63,8%	67,5%	81,9%	89,3%	96,8%	122,2%	120,7%	102,6%	109,8%	109,4%	110,1%	118,6%	129,8%	143,2%	128,2%	152,6%	149,5%	150,9%	171,0%
Entrate previd./monte salari teorico	43,9%	45,2%	47,6%	50,2%	53,3%	53,3%	53,5%	54,3%	36,9%	38,7%	34,5%	32,7%	33,7%	33,2%	33,3%	30,7%	33,5%	33,1%	32,5%

(1) Detta anche "somma delle rate di pensione"

**Tabella A: INPGI - Analisi delle percentuali di variazione della spesa pensionistica**

	1989	1990	1991	1992	1993	1994	1995	1996	1997	1998	1999	2000	2001	2002	2003	2004	2005	2006	2007
Spesa pensionistica <sup>(1)</sup> (mln)	67	82	88	101	151	149	165	180	193	198	205	214	224	234	246	259	272	288	305
% di variazione (a)		21,7%	7,6%	14,0%	49,7%	-1,0%	10,7%	8,9%	7,5%	2,6%	3,7%	4,1%	5,0%	4,3%	5,1%	5,2%	5,1%	5,9%	5,9%
% di indicizzazione (b)		7,2%	8,0%	3,0%	3,5%	4,7%	0,0%	5,4%	3,9%	1,8%	1,7%	1,6%	2,5%	2,9%	2,4%	2,5%	1,9%	1,8%	2,0%
Differenza (a)-(b)		14,5%	-0,4%	11,0%	46,2%	-5,7%	10,7%	3,5%	3,6%	0,8%	2,0%	2,5%	2,5%	1,4%	2,7%	2,7%	3,2%	4,1%	3,9%

(1) Detta anche "somma delle rate di pensione"

**Tabella B: INPGI - spesa, numero ed importo medio di pensione a fine anno per categoria**

	1989	1990	1991	1992	1993	1994	1995	1996	1997	1998	1999	2000	2001	2002	2003	2004	2005	2006	2007	
Spesa pens. fine anno (mln) (a)	69	82	91	118	135	152	165	180	194	199	208	215	223	236	247	260	275	293	289	
- vecchiaia	52	61	68	89	103	119	130	142	151	156	162	166	172	182	190	200	211	227	220	
- invalidità	1	1	1	1	1	1	2	2	2	2	2	2	3	3	4	4	4	5	5	
- superstiti	17	20	23	28	30	32	33	36	40	40	43	46	48	51	53	56	59	61	64	
Numero pensioni (mgl) (b)	4	4	4	4	4	5	5	5	5	5	5	5	5	5	5	5	6	6	6	
- vecchiaia	3	3	3	3	3	3	3	3	3	3	3	3	3	3	3	4	4	4	4	
- invalidità	0	0	0	0	0	0	0	0	0	0	0	0	0	0	0	0	0	0	0	
- superstiti	1	1	1	1	1	1	1	1	2	2	2	2	2	2	2	2	2	2	2	
Importo medio (mgl) (c)	18,1	21,2	23,3	29,2	30,9	33,7	35,1	37,8	40,1	40,7	42,0	42,5	43,6	45,2	46,5	47,9	49,3	50,5	51,2	
- vecchiaia	20,6	24,1	26,5	33,6	35,7	39,1	41,0	44,3	47,2	48,2	49,6	50,3	51,8	53,8	55,3	56,8	58,5	59,9	61,2	
- invalidità	13,9	16,1	16,5	19,9	21,0	22,2	23,1	24,9	23,6	24,7	27,6	28,2	30,3	32,4	36,0	35,2	35,5	36,6	38,0	
- superstiti	13,2	15,8	17,2	20,7	21,5	22,6	22,8	24,4	26,2	26,0	27,1	27,9	28,2	29,1	30,2	31,2	32,1	32,5	33,4	
Spesa pensionistica <sup>(1)</sup> (mln) (d)	67	82	88	101	151	149	165	180	193	198	205	214	224	234	246	259	272	288	305	
Differenza (d)-(a)	-	2	0	-	3	-	17	16	-	3	-	0	-	1	-	2	-	1	-	5

(1) Detta anche "somma delle rate di pensione"

**Tabella B1: INPGI - spesa, numero ed importo medio di pensione a fine anno per categoria - percentuali di variazione**

	1990	1991	1992	1993	1994	1995	1996	1997	1998	1999	2000	2001	2002	2003	2004	2005	2006	2007
Spesa fine anno	18,7%	11,0%	29,3%	14,3%	13,2%	8,5%	9,1%	7,6%	2,6%	4,4%	3,3%	4,1%	5,7%	4,5%	5,3%	5,6%	6,6%	-1,2%
- vecchiaia	17,9%	10,9%	31,3%	16,3%	14,9%	9,8%	9,0%	6,7%	3,2%	3,6%	2,5%	4,0%	5,7%	4,2%	5,4%	5,6%	7,4%	-3,3%
- invalidità	17,9%	6,6%	31,5%	3,7%	20,3%	6,0%	10,8%	34,6%	-1,8%	4,6%	2,1%	19,9%	13,4%	9,1%	2,8%	5,4%	15,4%	14,7%
- superstiti	21,3%	11,7%	23,2%	8,4%	6,9%	3,7%	9,2%	10,0%	0,9%	7,4%	6,5%	3,9%	5,2%	5,5%	4,9%	5,7%	3,4%	5,3%
Numero pensioni	1,0%	1,3%	3,2%	7,7%	3,9%	4,2%	1,3%	1,4%	1,2%	1,2%	1,9%	1,7%	1,9%	1,5%	2,2%	2,7%	4,1%	-2,5%
- vecchiaia	0,8%	0,6%	3,6%	9,4%	5,0%	4,9%	0,8%	0,1%	1,1%	0,6%	1,2%	0,8%	1,8%	1,3%	2,6%	2,6%	4,8%	-5,4%
- invalidità	2,0%	3,8%	9,3%	-1,7%	13,8%	1,5%	3,0%	42,0%	-6,1%	-6,5%	0,0%	11,6%	6,3%	-2,0%	5,0%	4,8%	11,8%	10,6%
- superstiti	1,3%	2,4%	2,3%	4,8%	1,3%	2,8%	2,2%	2,5%	1,8%	2,8%	3,5%	2,9%	1,7%	2,0%	1,2%	2,8%	2,1%	2,4%
Importo medio	17,5%	9,6%	25,3%	6,1%	8,9%	4,1%	7,7%	6,1%	1,5%	3,2%	1,4%	2,4%	3,8%	3,0%	3,0%	2,8%	2,5%	1,3%
- vecchiaia	16,9%	10,2%	26,8%	6,3%	9,5%	4,7%	8,1%	6,6%	2,1%	2,9%	1,3%	3,1%	3,8%	2,8%	2,7%	2,9%	2,4%	2,2%
- invalidità	15,6%	2,6%	20,4%	5,5%	5,7%	4,4%	7,6%	-5,2%	4,6%	11,9%	2,1%	7,4%	6,7%	11,3%	-2,1%	0,6%	3,2%	3,8%
- superstiti	19,7%	9,0%	20,5%	3,5%	5,5%	0,9%	6,9%	7,3%	-0,9%	4,5%	2,9%	1,0%	3,4%	3,4%	3,6%	2,8%	1,2%	2,8%
Spesa pensionistica <sup>(1)</sup>	21,7%	7,6%	14,0%	49,7%	-1,0%	10,7%	8,9%	7,5%	2,6%	3,7%	4,1%	5,0%	4,3%	5,1%	5,2%	5,1%	5,9%	5,9%

(1) Detta anche "somma delle rate di pensione"

**Tabella C: INPGI - Rate di pensioni erogate, monte redditi e PIL**

	1989	1990	1991	1992	1993	1994	1995	1996	1997	1998	1999	2000	2001	2002	2003	2004	2005	2006	2007
Spesa pensionistica <sup>(1)</sup> (a)	67	82	88	101	151	149	165	180	193	198	205	214	224	234	246	259	272	288	305
% di variazione		21,7%	7,6%	14,0%	49,7%	-1,0%	10,7%	8,9%	7,5%	2,6%	3,7%	4,1%	5,0%	4,3%	5,1%	5,2%	5,1%	5,9%	5,9%
Monte salari teorico (mln) (b)	364	418	487	553	584	604	615	648	683	710	737	766	860	913	955	1.026	1.059	1.097	1.141
% di variazione		14,8%	16,6%	13,6%	5,5%	3,5%	1,7%	5,4%	5,4%	4,0%	3,9%	3,9%	12,2%	6,2%	4,6%	7,5%	3,3%	3,6%	4,0%
Contribuenti (mgI) (c)	10	11	12	12	12	12	12	12	12	13	13	14	15	16	16	18	18	19	19
% di variazione		8,5%	6,6%	3,8%	0,1%	-1,0%	0,1%	0,4%	2,5%	2,4%	2,1%	6,4%	12,9%	2,1%	3,6%	7,4%	4,3%	4,5%	1,9%
Salario medio (mgI) (d)	36,3	38,4	42,0	46,0	48,5	50,7	51,5	54,1	55,6	56,5	57,5	56,1	55,8	58,0	58,6	58,6	58,0	57,5	58,6
% di variazione		5,8%	9,4%	9,5%	5,4%	4,5%	1,7%	4,9%	2,9%	1,5%	1,8%	-2,3%	-0,6%	4,0%	0,9%	0,1%	-1,0%	-0,9%	2,0%
PIL (mln) (e)	634.021	701.352	765.806	805.682	829.758	877.708	947.339	1.003.778	1.048.766	1.091.361	1.127.091	1.191.057	1.248.648	1.295.226	1.335.354	1.391.530	1.429.479	1.485.377	1.544.915
% di variazione		10,6%	9,2%	5,2%	3,0%	5,8%	7,9%	6,0%	4,5%	4,1%	3,3%	5,7%	4,8%	3,7%	3,1%	4,2%	2,7%	3,9%	4,0%
Aliquota equil. teorica (a)/(b)	18,5%	19,6%	18,1%	18,2%	25,8%	24,7%	26,8%	27,7%	28,3%	27,9%	27,8%	27,9%	26,1%	25,6%	25,8%	25,2%	25,7%	26,2%	26,7%
Spesa pensionistica/PIL (a)/(e)	0,0%	0,0%	0,0%	0,0%	0,0%	0,0%	0,0%	0,0%	0,0%	0,0%	0,0%	0,0%	0,0%	0,0%	0,0%	0,0%	0,0%	0,0%	0,0%
Monte salari teorico/PIL (b)/(e)	0,1%	0,1%	0,1%	0,1%	0,1%	0,1%	0,1%	0,1%	0,1%	0,1%	0,1%	0,1%	0,1%	0,1%	0,1%	0,1%	0,1%	0,1%	0,1%

(1) Detta anche "somma delle rate di pensione"

**Tabella D: INPGI - analisi degli andamenti gestionali**

	1989	1990	1991	1992	1993	1994	1995	1996	1997	1998	1999	2000	2001	2002	2003	2004	2005	2006	2007
Spesa pensionistica <sup>(1)</sup> (a)	67	82	88	101	151	149	165	180	193	198	205	214	224	234	246	259	272	288	305
Trasferimenti stato (mln) (b)	0	0	0	0	0	0	0	0	0	-	-	-	-	-	-	-	-	-	-
Uscite previd. (mln) (c) = (a)-(b)	67	82	88	100	150	149	165	179	193	198	205	214	224	234	246	259	272	288	305
% di variazione		21,7%	7,6%	14,0%	49,8%	-1,0%	10,7%	8,9%	7,5%	2,7%	3,7%	4,1%	5,0%	4,3%	5,1%	5,2%	5,1%	5,9%	5,9%
Contributi ordinari (mln) (d)	94	112	131	148	164	169	177	185	195	210	212	230	250	274	283	309	324	335	352
Altri contributi (mln) (e)	0,7	1,0	1,5	2,1	4,0	3,3	3,9	5,0	7,8	5,8	4,1	4,9	8,4	5,2	6,7	7,5	8,7	11,0	18,5
Trasferimenti stato (mln) (f)	0	0	0	0	0	-	-	-	-	1	-	-	-	-	-	-	-	-	-
Entrate previd. (mln) (g) = (d)+(e)+(f)	95	113	133	150	168	172	181	190	203	217	216	235	259	279	289	317	333	346	371
% di variazione		18,5%	17,4%	13,4%	11,6%	2,4%	5,2%	4,9%	6,8%	7,3%	-0,8%	9,1%	10,0%	7,8%	3,7%	9,4%	5,0%	4,1%	7,0%
Saldo previd. (mln) (g)-(c)	28	31	45	50	17	23	16	10	10	19	10	21	34	45	43	58	61	58	66
Saldo previd./monte salari teorico	7,7%	7,4%	9,1%	9,0%	3,0%	3,8%	2,6%	1,6%	1,4%	2,7%	1,4%	2,8%	4,0%	4,9%	4,6%	5,7%	5,7%	5,3%	5,8%
Aliquota equilibrio contabile	18,5%	19,6%	18,1%	18,2%	25,8%	24,6%	26,8%	27,7%	28,3%	27,9%	27,8%	27,9%	26,1%	25,6%	25,8%	25,2%	25,7%	26,2%	26,7%
Entrate previd./monte salari teorico	26,2%	27,0%	27,2%	27,2%	28,7%	28,4%	29,4%	29,3%	29,7%	30,6%	29,2%	30,7%	30,1%	30,6%	30,3%	30,9%	31,4%	31,6%	32,5%

(1) Detta anche "somma delle rate di pensione"

**Tabella A: ENPALS\_Totale - Analisi delle percentuali di variazione della spesa pensionistica**

	1989	1990	1991	1992	1993	1994	1995	1996	1997	1998	1999	2000	2001	2002	2003	2004	2005	2006	2007
Spesa pensionistica <sup>(1)</sup> (mln)	262	297	354	398	434	457	509	574	600	636	649	660	690	724	741	756	770	809	833
% di variazione (a)		13,5%	19,2%	12,5%	9,1%	5,1%	11,5%	12,8%	4,5%	5,9%	2,0%	1,7%	4,5%	5,0%	2,3%	2,0%	1,9%	5,2%	2,9%
% di indicizzazione (b)		7,2%	8,0%	3,0%	3,5%	4,7%	0,0%	5,4%	3,9%	1,8%	1,7%	1,6%	2,5%	2,9%	2,4%	2,5%	1,9%	1,8%	2,0%
Differenza (a)-(b)		6,3%	11,2%	9,5%	5,6%	0,4%	11,5%	7,4%	0,6%	4,1%	0,3%	0,1%	2,0%	2,1%	-0,1%	-0,5%	0,0%	3,4%	0,9%

(1) Detta anche "somma delle rate di pensione"

**Tabella B: ENPALS\_Totale - spesa, numero ed importo medio di pensione a fine anno per categoria**

	1989	1990	1991	1992	1993	1994	1995	1996	1997	1998	1999	2000	2001	2002	2003	2004	2005	2006	2007
Spesa pens. fine anno (mln) (a)	241	267	321	368	402	442	483	543	591	614	633	647	672	699	720	740	755	782	804
- vecchiaia	173	193	236	275	304	339	375	424	464	483	498	510	528	549	566	582	594	618	637
- invalidità	28	28	31	32	33	33	33	35	35	34	34	33	33	34	33	33	32	31	31
- superstiti	40	45	53	60	65	70	75	84	91	97	101	104	111	117	121	126	129	133	137
Numero pensioni (mgl) (b)	46	47	50	53	54	56	56	57	58	59	59	59	59	58	59	58	58	59	58
- vecchiaia	27	28	31	32	33	35	36	37	38	38	38	38	38	38	38	38	38	39	39
- invalidità	7	7	7	6	6	6	6	5	5	5	5	5	4	4	4	4	4	3	3
- superstiti	12	13	13	14	14	14	15	15	15	16	16	16	16	16	16	16	16	17	16
Importo medio (mgl) (c)	5,2	5,6	6,4	7,0	7,5	8,0	8,6	9,5	10,1	10,4	10,7	11,0	11,4	12,0	12,3	12,7	12,9	13,4	13,8
- vecchiaia	6,4	6,8	7,7	8,5	9,1	9,7	10,5	11,5	12,3	12,6	13,0	13,3	13,8	14,4	14,9	15,3	15,6	16,0	16,5
- invalidità	4,1	4,2	4,7	5,1	5,3	5,5	5,8	6,4	6,7	6,8	7,0	7,2	7,5	7,9	8,2	8,5	8,6	8,9	9,2
- superstiti	3,3	3,6	4,0	4,4	4,6	4,8	5,0	5,6	6,0	6,2	6,4	6,6	6,9	7,2	7,4	7,6	7,9	8,1	8,3
Spesa pensionistica <sup>(1)</sup> (mln) (d)	262	297	354	398	434	457	509	574	600	636	649	660	690	724	741	756	770	809	833
Differenza (d)-(a)	21	30	33	30	33	15	26	31	10	22	16	12	18	25	21	15	15	27	29

(1) Detta anche "somma delle rate di pensione"

**Tabella B1: ENPALS\_Totale - spesa, numero ed importo medio di pensione a fine anno per categoria - percentuali di variazione**

	1990	1991	1992	1993	1994	1995	1996	1997	1998	1999	2000	2001	2002	2003	2004	2005	2006	2007
Spesa fine anno	10,9%	20,4%	14,8%	9,1%	10,0%	9,3%	12,5%	8,7%	3,9%	3,1%	2,3%	3,7%	4,0%	3,0%	2,8%	1,9%	3,6%	2,8%
- vecchiaia	11,8%	22,3%	16,6%	10,4%	11,6%	10,6%	13,1%	9,4%	3,9%	3,3%	2,3%	3,5%	3,9%	3,2%	2,9%	2,0%	4,0%	3,0%
- invalidità	2,5%	10,2%	4,3%	0,9%	0,7%	1,0%	3,5%	1,4%	-2,0%	-2,3%	-1,5%	0,9%	0,6%	-1,2%	-1,5%	-3,1%	-2,2%	-1,0%
- superstiti	12,4%	18,2%	13,0%	7,7%	7,1%	7,1%	13,3%	7,9%	6,3%	4,4%	3,3%	5,8%	5,5%	3,8%	3,9%	2,9%	3,1%	2,5%
Numero pensioni	3,6%	6,2%	4,3%	2,1%	3,5%	1,6%	1,5%	1,9%	1,0%	0,2%	-0,4%	-0,2%	-0,5%	0,1%	0,0%	-0,3%	0,5%	-0,2%
- vecchiaia	4,7%	8,5%	5,9%	2,8%	5,2%	2,3%	2,7%	2,8%	1,2%	0,2%	-0,3%	-0,3%	-0,5%	0,2%	0,3%	0,0%	1,1%	0,1%
- invalidità	-1,1%	-1,8%	-2,7%	-3,3%	-3,4%	-3,6%	-5,8%	-3,2%	-4,3%	-4,3%	-4,4%	-3,8%	-4,4%	-4,1%	-5,0%	-4,5%	-5,7%	-4,0%
- superstiti	3,8%	5,1%	4,1%	3,0%	2,4%	1,9%	1,7%	1,6%	2,2%	1,5%	0,7%	1,2%	0,8%	0,9%	0,4%	-0,1%	0,4%	-0,2%
Importo medio	7,0%	13,4%	10,0%	6,8%	6,3%	7,6%	10,8%	6,6%	2,9%	3,0%	2,6%	3,9%	4,5%	3,0%	2,9%	2,3%	3,1%	3,0%
- vecchiaia	6,8%	12,7%	10,0%	7,4%	6,1%	8,1%	10,2%	6,4%	2,7%	3,1%	2,6%	3,8%	4,5%	3,0%	2,6%	2,0%	2,9%	3,0%
- invalidità	3,6%	12,3%	7,2%	4,3%	4,3%	4,8%	9,9%	4,8%	2,4%	2,1%	3,1%	4,9%	5,3%	3,0%	3,6%	1,5%	3,6%	3,1%
- superstiti	8,3%	12,5%	8,5%	4,5%	4,5%	5,1%	11,4%	6,3%	4,0%	2,9%	2,6%	4,6%	4,7%	2,9%	3,5%	3,1%	2,7%	2,7%
Spesa pensionistica <sup>(1)</sup>	13,5%	19,2%	12,5%	9,1%	5,1%	11,5%	12,8%	4,5%	5,9%	2,0%	1,7%	4,5%	5,0%	2,3%	2,0%	1,9%	5,2%	2,9%

(1) Detta anche "somma delle rate di pensione"

**Tabella C: ENPALS\_Totale - Rate di pensioni erogate, monte redditi e PIL**

	1989	1990	1991	1992	1993	1994	1995	1996	1997	1998	1999	2000	2001	2002	2003	2004	2005	2006	2007
Spesa pensionistica <sup>(1)</sup> (a)	262	297	354	398	434	457	509	574	600	636	649	660	690	724	741	756	770	809	833
% di variazione		13,5%	19,2%	12,5%	9,1%	5,1%	11,5%	12,8%	4,5%	5,9%	2,0%	1,7%	4,5%	5,0%	2,3%	2,0%	1,9%	5,2%	2,9%
Monte salari teorico (mln) (b)	1.103	1.207	1.351	1.498	1.414	1.365	1.643	1.699	1.840	2.227	2.379	2.635	2.877	3.261	3.154	3.303	3.511	3.537	4.069
% di variazione		9,4%	11,9%	10,9%	-5,6%	-3,4%	20,4%	3,4%	8,3%	21,0%	6,8%	10,8%	9,2%	13,3%	-3,3%	4,7%	6,3%	0,7%	15,1%
Contribuenti (mgl) (c)	140	150	149	156	145	160	170	171	171	170	176	211	216	231	260	264	266	266	272
% di variazione		6,8%	-0,8%	5,0%	-6,9%	10,1%	6,6%	0,3%	0,3%	-0,9%	3,3%	20,2%	2,4%	6,9%	12,7%	1,3%	0,9%	0,1%	1,9%
Salario medio (mgl) (d)	7,9	8,1	9,1	9,6	9,7	8,5	9,6	9,9	10,7	13,1	13,6	12,5	13,3	14,1	12,1	12,5	13,2	13,3	15,0
% di variazione		2,4%	12,8%	5,6%	1,4%	-12,3%	12,9%	3,1%	8,0%	22,1%	3,5%	-7,9%	6,7%	6,0%	-14,2%	3,4%	5,3%	0,7%	12,9%
PIL (mln) (e)	634.021	701.352	765.806	805.682	829.758	877.708	947.339	1.003.778	1.048.766	1.091.361	1.127.091	1.191.057	1.248.648	1.295.226	1.335.354	1.391.530	1.429.479	1.485.377	1.544.915
% di variazione		10,6%	9,2%	5,2%	3,0%	5,8%	7,9%	6,0%	4,5%	4,1%	3,3%	5,7%	4,8%	3,7%	3,1%	4,2%	2,7%	3,9%	4,0%
Aliquota equil. teorica (a)/(b)	23,7%	24,6%	26,2%	26,6%	30,7%	33,4%	31,0%	33,8%	32,6%	28,6%	27,3%	25,0%	24,0%	22,2%	23,5%	22,9%	21,9%	22,9%	20,5%
Spesa pensionistica/PIL (a)/(e)	0,0%	0,0%	0,0%	0,0%	0,1%	0,1%	0,1%	0,1%	0,1%	0,1%	0,1%	0,1%	0,1%	0,1%	0,1%	0,1%	0,1%	0,1%	0,1%
Monte salari teorico/PIL (b)/(e)	0,2%	0,2%	0,2%	0,2%	0,2%	0,2%	0,2%	0,2%	0,2%	0,2%	0,2%	0,2%	0,2%	0,3%	0,2%	0,2%	0,2%	0,2%	0,3%

(1) Detta anche "somma delle rate di pensione"

**Tabella D: ENPALS\_Totale - analisi degli andamenti gestionali**

	1989	1990	1991	1992	1993	1994	1995	1996	1997	1998	1999	2000	2001	2002	2003	2004	2005	2006	2007
Spesa pensionistica <sup>(1)</sup> (a)	262	297	354	398	434	457	509	574	600	636	649	660	690	724	741	756	770	809	833
Trasferimenti stato (mln) (b)	2	2	2	2	2	2	2	2	2	2	2	1	1	1	1	1	1	1	1
Uscite previd. (mln) (c) = (a)-(b)	260	295	352	397	433	455	508	573	599	634	647	658	688	722	739	754	768	808	832
% di variazione		13,5%	19,3%	12,6%	9,1%	5,1%	11,6%	12,8%	4,6%	6,0%	2,0%	1,7%	4,6%	5,0%	2,3%	2,1%	1,9%	5,2%	2,9%
Contributi ordinari (mln) (d)	271	279	325	355	375	356	396	437	515	582	635	678	742	771	958	855	952	995	1.086
Altri contributi (mln) (e)	0,9	0,8	0,8	1,2	1,3	1,4	-7,8	-7,8	-12,6	-10,8	-7,7	-9,1	-14,5	-5,4	-13,7	-16,4	-18,8	-29,2	-47,9
Trasferimenti stato (mln) (f)	32	52	54	55	47	54	90	163	152	146	147	145	146	149	150	151	154	91	93
Entrate previd. (mln) (g)=(d)+(e)+(f)	303	332	380	411	424	411	478	592	655	718	774	814	874	915	1.094	989	1.087	1.057	1.131
% di variazione		9,5%	14,4%	8,1%	3,2%	-3,0%	16,3%	23,9%	10,5%	9,7%	7,8%	5,2%	7,3%	4,7%	19,6%	-9,6%	10,0%	-2,8%	7,0%
Saldo previd. (mln) (g)-(c)	43	37	28	14	-9	-44	-30	20	56	83	127	156	186	192	355	235	319	249	299
Saldo previd./monte salari teorico	3,9%	3,0%	2,0%	0,9%	-0,6%	-3,2%	-1,8%	1,2%	3,0%	3,7%	5,3%	5,9%	6,5%	5,9%	11,3%	7,1%	9,1%	7,0%	7,4%
Aliquota equilibrio contabile	23,6%	24,5%	26,1%	26,5%	30,6%	33,3%	30,9%	33,7%	32,5%	28,5%	27,2%	25,0%	23,9%	22,2%	23,4%	22,8%	21,9%	22,9%	20,4%
Entrate previd./monte salari teorico	27,5%	27,5%	28,1%	27,4%	30,0%	30,1%	29,1%	34,9%	35,6%	32,2%	32,5%	30,9%	30,4%	28,1%	34,7%	29,9%	31,0%	29,9%	27,8%

(1) Detta anche "somma delle rate di pensione"

**Tabella A: IPOST - Analisi delle percentuali di variazione della spesa pensionistica**

	1989	1990	1991	1992	1993	1994	1995	1996	1997	1998	1999	2000	2001	2002	2003	2004	2005	2006	2007
Spesa pensionistica <sup>(1)</sup> (mln)	316	354	429	487	517	569	847	951	1.086	1.200	1.265	1.364	1.450	1.718	1.710	1.801	1.917	2.000	2.077
% di variazione (a)		12,0%	21,2%	13,6%	6,3%	10,0%	48,8%	12,4%	14,1%	10,5%	5,4%	7,8%	6,3%	18,5%	-0,5%	5,4%	6,4%	4,3%	3,9%
% di indicizzazione (b)		7,2%	8,0%	3,0%	3,5%	4,7%	0,0%	5,4%	3,9%	1,8%	1,7%	1,6%	2,5%	2,9%	2,4%	2,5%	1,9%	1,8%	2,0%
Differenza (a)-(b)		4,8%	13,3%	10,5%	2,8%	5,2%	48,8%	7,0%	10,2%	8,7%	3,7%	6,2%	3,8%	15,6%	-2,9%	2,9%	4,5%	2,5%	1,9%

(1) Detta anche "somma delle rate di pensione"

**Tabella B: IPOST - spesa, numero ed importo medio di pensione a fine anno per categoria**

	1989	1990	1991	1992	1993	1994	1995	1996	1997	1998	1999	2000	2001	2002	2003	2004	2005	2006	2007
Spesa pens. fine anno (mln) (a)	329	364	439	500	533	607	884	991	1.121	1.192	1.283	1.364	1.469	1.621	1.704	1.811	1.926	2.024	2.117
- vecchiaia	254	280	339	385	405	470	731	823	944	1.003	1.081	1.150	1.245	1.379	1.447	1.538	1.627	1.711	1.788
- invalidità	24	28	36	43	50	53	60	67	69	72	77	80	84	91	95	101	107	110	114
- superstiti	51	56	65	72	78	85	92	102	108	117	125	133	140	151	162	172	192	204	215
Numero pensioni (mgl) (b)	46	47	50	54	55	60	80	83	92	95	99	103	108	113	116	120	123	126	130
- vecchiaia	33	34	36	39	39	43	63	65	73	75	78	81	85	89	91	94	96	99	101
- invalidità	3	3	4	4	5	5	5	5	6	6	6	6	6	7	7	7	7	7	7
- superstiti	10	10	10	11	11	12	12	13	14	14	15	16	17	17	18	19	20	20	21
Importo medio (mgl) (c)	7,2	7,7	8,7	9,3	9,7	10,2	11,0	11,9	12,1	12,6	12,9	13,2	13,6	14,3	14,7	15,1	15,7	16,0	16,3
- vecchiaia	7,7	8,2	9,3	9,9	10,4	10,9	11,6	12,7	12,9	13,4	13,8	14,2	14,7	15,5	15,9	16,3	17,0	17,3	17,7
- invalidità	7,8	8,5	9,7	10,5	10,9	11,2	11,3	12,3	12,2	12,4	12,8	13,0	13,3	13,9	14,3	14,6	15,2	15,4	15,8
- superstiti	5,2	5,6	6,3	6,7	7,0	7,3	7,5	7,9	8,0	8,1	8,2	8,4	8,4	8,7	8,9	9,2	9,8	10,0	10,1
Spesa pensionistica <sup>(1)</sup> (mln) (d)	316	354	429	487	517	569	847	951	1.086	1.200	1.265	1.364	1.450	1.718	1.710	1.801	1.917	2.000	2.077
Differenza (d)-(a)	-	13 -	11 -	13 -	16 -	39 -	37 -	40 -	36	8 -	18	1.924	1.917	646	6 -	9 -	9 -	24 -	40

(1) Detta anche "somma delle rate di pensione"

**Tabella B1: IPOST - spesa, numero ed importo medio di pensione a fine anno per categoria - percentuali di variazione**

	1990	1991	1992	1993	1994	1995	1996	1997	1998	1999	2000	2001	2002	2003	2004	2005	2006	2007
Spesa fine anno	10,8%	20,6%	13,8%	6,6%	13,9%	45,5%	12,2%	13,1%	6,3%	7,6%	6,3%	7,7%	10,4%	5,1%	6,3%	6,4%	5,1%	4,6%
- vecchiaia	10,5%	20,8%	13,7%	5,2%	15,9%	55,7%	12,5%	14,8%	6,2%	7,8%	6,4%	8,2%	10,8%	4,9%	6,3%	5,8%	5,2%	4,5%
- invalidità	15,7%	27,7%	19,8%	16,7%	6,5%	13,8%	10,1%	3,5%	4,7%	6,5%	4,4%	4,5%	8,3%	4,9%	6,0%	6,2%	2,7%	3,5%
- superstiti	9,9%	16,5%	11,1%	8,1%	8,7%	9,1%	10,6%	5,9%	8,1%	7,0%	6,6%	5,1%	7,8%	7,3%	5,9%	12,0%	5,8%	5,7%
Numero pensioni	3,4%	6,2%	6,9%	1,8%	8,6%	35,1%	3,3%	11,2%	2,8%	4,7%	4,0%	4,4%	4,7%	2,5%	3,4%	2,3%	3,1%	2,5%
- vecchiaia	3,1%	6,5%	7,2%	0,3%	10,3%	45,5%	3,2%	13,0%	2,1%	4,6%	3,9%	4,5%	5,0%	2,2%	3,4%	1,9%	3,1%	2,2%
- invalidità	7,4%	11,5%	10,8%	11,7%	4,1%	13,0%	0,5%	4,6%	3,2%	3,0%	2,6%	2,0%	3,6%	2,7%	3,4%	2,2%	1,1%	1,4%
- superstiti	3,1%	3,5%	4,2%	3,3%	4,4%	5,8%	4,7%	4,8%	6,2%	5,8%	4,9%	4,9%	4,0%	4,2%	3,3%	4,3%	4,2%	4,3%
Importo medio	7,1%	13,5%	6,5%	4,8%	5,0%	7,7%	8,6%	1,7%	3,4%	2,8%	2,2%	3,1%	5,4%	2,5%	2,8%	4,0%	1,9%	2,0%
- vecchiaia	7,1%	13,3%	6,1%	4,9%	5,1%	7,0%	9,0%	1,6%	4,0%	3,0%	2,4%	3,6%	5,6%	2,7%	2,9%	3,8%	2,0%	2,2%
- invalidità	7,7%	14,5%	8,1%	4,4%	2,3%	0,7%	9,5%	-1,0%	1,4%	3,4%	1,7%	2,5%	4,5%	2,2%	2,6%	3,9%	1,6%	2,2%
- superstiti	6,6%	12,5%	6,7%	4,7%	4,1%	3,1%	5,7%	1,0%	1,8%	1,1%	1,7%	0,1%	3,7%	2,9%	2,5%	7,4%	1,6%	1,3%
Spesa pensionistica <sup>(1)</sup>	12,0%	21,2%	13,6%	6,3%	10,0%	48,8%	12,4%	14,1%	10,5%	5,4%	7,8%	6,3%	18,5%	-0,5%	5,4%	6,4%	4,3%	3,9%

(1) Detta anche "somma delle rate di pensione"

**Tabella C: IPOST - Rate di pensioni erogate, monte redditi e PIL**

	1989	1990	1991	1992	1993	1994	1995	1996	1997	1998	1999	2000	2001	2002	2003	2004	2005	2006	2007
Spesa pensionistica <sup>(1)</sup> (a)	316	354	429	487	517	569	847	951	1.086	1.200	1.265	1.364	1.450	1.718	1.710	1.801	1.917	2.000	2.077
% di variazione		12,0%	21,2%	13,6%	6,3%	10,0%	48,8%	12,4%	14,1%	10,5%	5,4%	7,8%	6,3%	18,5%	-0,5%	5,4%	6,4%	4,3%	3,9%
Monte salari teorico (mln) (b)	1.129	1.356	1.430	1.417	1.386	2.178	3.259	3.650	3.833	3.807	3.739	3.917	3.788	3.384	3.616	3.584	3.763	3.890	4.204
% di variazione		20,1%	5,5%	-0,9%	-2,2%	57,2%	49,7%	12,0%	5,0%	-0,7%	-1,8%	4,8%	-3,3%	-10,7%	6,9%	-0,9%	5,0%	3,4%	8,1%
Contribuenti (mgl) (c)	117	121	119	116	113	218	196	188	176	177	168	183	159	160	157	157	148	151	148
% di variazione		3,6%	-1,7%	-2,6%	-3,0%	93,7%	-10,3%	-3,7%	-6,6%	0,8%	-5,2%	8,6%	-12,9%	0,4%	-1,8%	0,3%	-5,6%	1,6%	-2,0%
Salario medio (mgl) (d)	9,6	11,2	12,0	12,2	12,3	10,0	16,7	19,4	21,8	21,5	22,2	21,5	23,8	21,2	23,1	22,8	25,4	25,8	28,5
% di variazione		15,9%	7,3%	1,8%	0,8%	-18,9%	66,8%	16,3%	12,5%	-1,4%	3,6%	-3,5%	11,0%	-11,0%	8,8%	-1,2%	11,3%	1,8%	10,3%
PIL (mln) (e)	634.021	701.352	765.806	805.682	829.758	877.708	947.339	1.003.778	1.048.766	1.091.361	1.127.091	1.191.057	1.248.648	1.295.226	1.335.354	1.391.530	1.429.479	1.485.377	1.544.915
% di variazione		10,6%	9,2%	5,2%	3,0%	5,8%	7,9%	6,0%	4,5%	4,1%	3,3%	5,7%	4,8%	3,7%	3,1%	4,2%	2,7%	3,9%	4,0%
Aliquota equil. teorica (a)/(b)	28,0%	26,1%	30,0%	34,3%	37,3%	26,1%	26,0%	26,1%	28,3%	31,5%	33,8%	34,8%	38,3%	50,8%	47,3%	50,3%	50,9%	51,4%	49,4%
Spesa pensionistica/PIL (a)/(e)	0,0%	0,1%	0,1%	0,1%	0,1%	0,1%	0,1%	0,1%	0,1%	0,1%	0,1%	0,1%	0,1%	0,1%	0,1%	0,1%	0,1%	0,1%	0,1%
Monte salari teorico/PIL (b)/(e)	0,2%	0,2%	0,2%	0,2%	0,2%	0,2%	0,3%	0,4%	0,4%	0,3%	0,3%	0,3%	0,3%	0,3%	0,3%	0,3%	0,3%	0,3%	0,3%

(1) Detta anche "somma delle rate di pensione"

**Tabella D: IPOST - analisi degli andamenti gestionali**

	1989	1990	1991	1992	1993	1994	1995	1996	1997	1998	1999	2000	2001	2002	2003	2004	2005	2006	2007
Spesa pensionistica <sup>(1)</sup> (a)	316	354	429	487	517	569	847	951	1.086	1.200	1.265	1.364	1.450	1.718	1.710	1.801	1.917	2.000	2.077
Trasferimenti stato (mln) (b)	-	-	-	-	-	3	166	213	230	341	383	434	478	598	595	631	646	723	736
Uscite previd. (mln) (c) = (a)-(b)	316	354	429	487	517	566	680	738	856	859	882	930	971	1.120	1.115	1.170	1.271	1.277	1.341
% di variazione		12,0%	21,2%	13,6%	6,3%	9,3%	20,3%	8,5%	15,9%	0,4%	2,7%	5,4%	4,4%	15,3%	-0,5%	5,0%	8,6%	0,5%	5,0%
Contributi ordinari (mln) (d)	229	283	314	327	341	558	883	1.037	1.240	1.232	1.209	1.267	1.225	1.095	1.168	1.159	1.221	1.281	1.347
Altri contributi (mln) (e)	0,0	0,0	0,0	0,0	0,0	0,0	0,0	0,0	25,0	11,6	17,5	36,2	78,8	80,7	28,9	45,3	40,0	44,6	88,3
Trasferimenti stato (mln) (f)	-	-	-	-	-	-	-	-	-	-	-	-	-	0	0	0	19	0	0
Entrate previd. (mln) (g)=(d)+(e)+(f)	229	283	314	327	341	558	883	1.037	1.265	1.243	1.227	1.304	1.304	1.175	1.197	1.205	1.280	1.326	1.436
% di variazione		23,7%	11,0%	4,3%	4,1%	63,8%	58,2%	17,4%	22,0%	-1,7%	-1,3%	6,2%	0,0%	-9,9%	1,8%	0,7%	6,2%	3,6%	8,3%
Saldo previd. (mln) (g)-(c)	-87	-71	-115	-159	-176	-7	203	299	409	384	345	373	333	56	82	35	9	49	95
Saldo previd./monte salari teorico	-7,7%	-5,2%	-8,0%	-11,2%	-12,7%	-0,3%	6,2%	8,2%	10,7%	10,1%	9,2%	9,5%	8,8%	1,6%	2,3%	1,0%	0,2%	1,3%	2,2%
Aliquota equilibrio contabile	28,0%	26,1%	30,0%	34,3%	37,3%	26,0%	20,9%	20,2%	22,3%	22,6%	23,6%	23,7%	25,6%	33,1%	30,8%	32,6%	33,8%	32,8%	31,9%
Entrate previd./monte salari teorico	20,3%	20,9%	22,0%	23,1%	24,6%	25,6%	27,1%	28,4%	33,0%	32,7%	32,8%	33,3%	34,4%	34,7%	33,1%	33,6%	34,0%	34,1%	34,1%

(1) Detta anche "somma delle rate di pensione"



**Tabella A: Totale Casse Professionisti - Analisi delle percentuali di variazione della spesa pensionistica**

	1989	1990	1991	1992	1993	1994	1995	1996	1997	1998	1999	2000	2001	2002	2003	2004	2005	2006	2007
Spesa pensionistica <sup>(1)</sup> (mln)	587	669	822	936	1.321	1.220	1.304	1.430	1.539	1.537	1.659	1.735	1.859	1.981	2.097	2.254	2.408	2.570	2.719
% di variazione (a)		13,94%	22,86%	13,83%	41,15%	-7,64%	6,86%	9,73%	7,62%	-0,13%	7,93%	4,55%	7,17%	6,52%	5,88%	7,48%	6,83%	6,75%	5,78%
% di indicizzazione (b)		7,2%	8,0%	3,0%	3,5%	4,7%	0,0%	5,4%	3,9%	1,8%	1,7%	1,6%	2,5%	2,9%	2,4%	2,5%	1,9%	1,8%	2,0%
(a)-(b)		6,74%	14,91%	10,82%	37,62%	-12,37%	6,86%	4,33%	3,72%	-1,93%	6,23%	2,95%	4,67%	3,62%	3,48%	4,98%	4,93%	4,95%	3,78%

(1) Detta anche "somma delle rate di pensione"

**Tabella B: Totale Casse Professionisti - spesa, numero ed importo medio di pensione a fine anno per categoria**

	1989	1990	1991	1992	1993	1994	1995	1996	1997	1998	1999	2000	2001	2002	2003	2004	2005	2006	2007
Spesa fine anno (a)=(b)*(c) (mln €)	494	555	692	784	908	1.028	1.129	1.275	1.347	1.482	1.586	1.687	1.818	1.942	2.066	2.221	2.378	2.501	2.653
- vecchiaia	288	325	411	474	559	652	719	831	914	1.021	1.100	1.172	1.276	1.371	1.464	1.580	1.704	1.790	1.904
- invalidità	26	29	34	37	39	41	45	48	48	51	51	52	53	56	58	61	63	63	67
- superstiti	181	202	247	273	311	335	365	395	385	410	435	463	489	515	544	581	612	647	682
Numero pensioni (b) (mgl)	143	150	159	167	176	182	188	194	196	206	211	220	222	228	228	228	249	256	265
- vecchiaia	66	71	79	84	93	98	102	106	111	114	117	123	124	128	132	136	142	148	153
- invalidità	5	5	6	6	6	6	6	6	6	6	6	6	6	6	6	7	7	7	7
- superstiti	72	73	75	77	78	79	81	82	79	86	88	91	92	94	96	97	100	102	105
Importo medio (c) (mgl€)	3,45	3,70	4,35	4,70	5,16	5,64	5,99	6,56	6,88	7,20	7,53	7,65	8,20	8,51	9,06	9,74	9,56	9,77	9,99
- vecchiaia	4,38	4,57	5,23	5,63	6,04	6,66	7,04	7,81	8,25	8,93	9,38	9,52	10,29	10,73	11,06	11,62	11,97	12,13	12,43
- invalidità	4,67	5,20	6,07	6,57	6,87	7,39	7,72	8,41	8,35	8,98	8,80	8,44	8,88	9,07	9,22	9,27	9,51	9,27	9,24
- superstiti	2,52	2,75	3,30	3,54	3,99	4,25	4,53	4,81	4,86	4,78	4,97	5,07	5,33	5,47	5,69	5,96	6,14	6,37	6,49
Rate di pensione (d) (mln €)	587	669	822	936	1.321	1.220	1.304	1.430	1.539	1.537	1.659	1.735	1.859	1.981	2.097	2.254	2.408	2.570	2.719
(d)-(a)	93	114	130	152	412	191	175	156	192	55	73	48	41	38	31	32	30	70	66

**Tabella B1: Totale Casse Professionisti - spesa, numero ed importo medio di pensione a fine anno per categoria - percentuali di variazione**

	1990	1991	1992	1993	1994	1995	1996	1997	1998	1999	2000	2001	2002	2003	2004	2005	2006	2007	
Spesa fine anno	12,32%	24,70%	13,20%	15,95%	13,20%	9,75%	12,92%	5,70%	13,20%	6,98%	6,36%	7,78%	12,92%	6,84%	6,39%	7,51%	7,05%	5,16%	6,08%
- vecchiaia	12,81%	26,68%	15,19%	17,95%	16,76%	10,23%	15,58%	9,95%	11,73%	7,71%	6,56%	8,93%	7,42%	6,75%	7,95%	7,82%	5,08%	6,36%	6,36%
- invalidità	11,18%	17,85%	9,79%	5,08%	7,08%	7,37%	7,71%	0,20%	6,30%	-0,30%	1,45%	2,03%	5,76%	4,22%	4,15%	3,55%	0,53%	5,74%	5,74%
- superstiti	11,69%	22,49%	10,35%	13,95%	7,57%	9,10%	8,32%	-2,56%	6,46%	6,06%	6,45%	5,51%	5,43%	5,65%	6,67%	5,33%	5,84%	5,33%	5,33%
Numero pensioni	4,79%	6,13%	4,86%	5,58%	3,52%	3,33%	3,12%	0,80%	5,06%	2,39%	4,65%	0,51%	2,95%	0,00%	0,00%	8,98%	2,94%	3,72%	3,72%
- vecchiaia	8,08%	10,61%	7,15%	9,89%	5,82%	4,27%	4,23%	4,11%	3,18%	2,61%	4,94%	0,79%	3,01%	3,58%	2,71%	4,73%	3,67%	3,75%	3,75%
- invalidità	-0,09%	0,88%	1,45%	0,46%	-0,37%	2,81%	-1,16%	0,95%	-1,25%	1,81%	5,73%	-3,05%	3,59%	2,55%	3,55%	0,90%	3,16%	6,06%	6,06%
- superstiti	2,15%	2,19%	2,72%	1,23%	1,06%	2,21%	2,01%	-3,50%	8,15%	2,13%	4,20%	0,37%	2,82%	1,50%	1,82%	2,37%	1,89%	3,51%	3,51%
Importo medio	7,18%	17,50%	7,95%	9,83%	9,36%	6,21%	9,51%	4,86%	4,73%	4,49%	1,63%	7,23%	3,78%	6,39%	7,51%	-1,77%	2,15%	2,28%	2,28%
- vecchiaia	4,38%	14,53%	7,50%	7,33%	10,34%	5,72%	10,89%	5,61%	8,28%	4,98%	1,54%	8,07%	4,28%	3,07%	5,11%	2,94%	1,36%	2,51%	2,51%
- invalidità	11,28%	16,83%	8,22%	4,60%	7,48%	4,43%	8,98%	-0,74%	7,64%	-2,07%	-4,05%	5,24%	2,09%	1,63%	0,58%	2,63%	-2,55%	-0,30%	-0,30%
- superstiti	9,34%	19,87%	7,44%	12,56%	6,44%	6,75%	6,18%	0,97%	-1,56%	3,85%	2,16%	5,12%	2,53%	4,09%	4,76%	2,89%	3,88%	1,76%	1,76%
Rate di pensione	13,94%	22,86%	13,83%	41,15%	-7,64%	6,86%	9,73%	7,62%	-0,13%	7,93%	4,55%	7,17%	6,52%	5,88%	7,48%	6,83%	6,75%	5,78%	5,78%

**Tabella C: Totale Casse Professionisti - Rate di pensioni erogate, monte redditi e PIL**

	1989	1990	1991	1992	1993	1994	1995	1996	1997	1998	1999	2000	2001	2002	2003	2004	2005	2006	2007
<b>Spesa pensionistica<sup>(1)</sup> (mln)</b>	587	669	822	936	1.321	1.220	1.304	1.430	1.539	1.537	1.659	1.735	1.859	1.981	2.097	2.254	2.408	2.570	2.719
% di variazione		13,94%	22,86%	13,83%	41,15%	-7,64%	6,86%	9,73%	7,62%	-0,13%	7,93%	4,55%	7,17%	6,52%	5,88%	7,48%	6,83%	6,75%	5,78%
<b>Monte redditi (b)=(c)*(d)(mln €)</b>	6.478	7.377	8.569	10.202	10.528	10.967	12.224	13.291	14.583	16.978	18.074	20.708	22.769	23.829	24.810	25.958	28.610	29.844	32.026
% di variazione		13,88%	16,16%	19,07%	3,20%	4,17%	11,46%	8,72%	9,73%	16,42%	6,45%	14,57%	9,95%	4,65%	4,12%	4,63%	10,22%	4,31%	7,31%
<b>Contribuenti (c) (mgl)</b>	506	519	540	555	553	566	592	633	660	696	732	774	800	844	889	927	962	994	1.022
% di variazione		2,66%	3,97%	2,83%	-0,32%	2,22%	4,59%	7,08%	4,25%	5,41%	5,09%	5,77%	3,40%	5,48%	5,34%	4,29%	3,73%	3,38%	2,80%
<b>Reddito medio (mgl) (d)</b>	12,8	14,2	15,9	18,4	19,0	19,4	20,7	21,0	22,1	24,4	24,7	26,8	28,5	28,2	27,9	28,0	29,8	30,0	31,3
% di variazione		10,93%	11,72%	15,79%	3,53%	1,91%	6,57%	1,54%	5,25%	10,45%	1,30%	8,33%	6,34%	-0,78%	-1,16%	0,33%	6,26%	0,90%	4,39%
<b>PIL (mln €) (e)</b>	<b>634.021</b>	<b>701.352</b>	<b>765.806</b>	<b>805.682</b>	<b>829.758</b>	<b>877.708</b>	<b>947.339</b>	<b>1.003.778</b>	<b>1.048.766</b>	<b>1.091.361</b>	<b>1.127.091</b>	<b>1.191.057</b>	<b>1.248.648</b>	<b>1.295.226</b>	<b>1.335.354</b>	<b>1.391.530</b>	<b>1.429.479</b>	<b>1.485.377</b>	<b>1.544.915</b>
% di variazione		10,62%	9,19%	5,21%	2,99%	5,78%	7,93%	5,96%	4,48%	4,06%	3,27%	5,68%	4,84%	3,73%	3,10%	4,21%	2,73%	3,91%	4,01%
Aliquota equilibrio teorica (a)/(b)	9,07%	9,07%	9,59%	9,17%	12,55%	11,12%	10,66%	10,76%	10,56%	9,05%	9,18%	8,38%	8,17%	8,31%	8,45%	8,68%	8,42%	8,61%	8,49%
Rate di pensione/PIL (a)/(e)	0,09%	0,10%	0,11%	0,12%	0,16%	0,14%	0,14%	0,14%	0,15%	0,14%	0,15%	0,15%	0,15%	0,15%	0,16%	0,16%	0,17%	0,17%	0,18%
Monte redditi/PIL (b)/(e)	1,02%	1,05%	1,12%	1,27%	1,27%	1,25%	1,29%	1,32%	1,39%	1,56%	1,60%	1,74%	1,82%	1,84%	1,86%	1,87%	2,00%	2,01%	2,07%

(1) Detta anche "somma delle rate di pensione"

**Tabella D: Totale Casse Professionisti - analisi degli andamenti gestionali**

	1989	1990	1991	1992	1993	1994	1995	1996	1997	1998	1999	2000	2001	2002	2003	2004	2005	2006	2007
<b>Spesa pensionistica<sup>(1)</sup> (mln)</b>	587	669	822	936	1.321	1.220	1.304	1.430	1.539	1.537	1.659	1.735	1.859	1.981	2.097	2.254	2.408	2.570	2.719
Trasferimenti stato (b) (mln €)	1	1	1	1	1	1	1	1	2	1	1	1	1	1	1	1	1	1	1
Uscite previd. (c) = (a)-(b) (mln €)	587	669	821	935	1.320	1.219	1.303	1.429	1.538	1.536	1.658	1.734	1.858	1.979	2.096	2.253	2.407	2.569	2.718
% di variazione		14,0%	22,9%	13,8%	41,2%	-7,6%	6,8%	9,7%	7,6%	-0,1%	7,9%	4,6%	7,2%	6,5%	5,9%	7,5%	6,8%	6,7%	5,8%
<b>Contributi ordinari (d) (mln €)</b>	693,7	780,0	1040,6	1025,5	1055,2	1117,9	1166,8	1251,3	1401,5	1719,9	1767,8	2027,4	2232,1	2506,8	2599,9	2949,6	3130,5	3329,9	3584,9
Altri contributi (e)* (mln €)	198,6	224,8	256,8	271,9	317,0	345,2	358,6	387,8	490,1	512,2	500,5	621,9	623,7	702,6	783,1	852,0	976,5	1212,0	1269,3
Trasferimenti stato (f) (mln €)	63,8	71,6	85,2	86,2	74,8	60,7	59,1	64,3	68,4	92,1	102,6	99,3	111,7	134,1	128,2	141,3	139,0	145,8	140,2
Entrate previd. (g)=(d)+(e)+(f) (mln €)	956	1076	1383	1384	1447	1524	1585	1703	1960	2324	2371	2749	2968	3344	3511	3943	4246	4688	4994
% di variazione		12,6%	28,5%	0,1%	4,6%	5,3%	4,0%	7,5%	15,1%	18,6%	2,0%	15,9%	8,0%	12,7%	5,0%	12,3%	7,7%	10,4%	6,5%
<b>Saldo previdenziale (g)-(c) (mln €)</b>	370	408	561	449	127	305	282	274	422	788	713	1.015	1.109	1.364	1.415	1.690	1.839	2.118	2.276
Saldo previdenziale/monte redditi	5,7%	5,5%	6,5%	4,4%	1,2%	2,8%	2,3%	2,1%	2,9%	4,6%	3,9%	4,9%	4,9%	5,7%	5,7%	6,5%	6,4%	7,1%	7,1%
Aliquota equilibrio contabile (2)	9,1%	9,1%	9,6%	9,2%	12,5%	11,1%	10,7%	10,8%	10,5%	9,0%	9,2%	8,4%	8,2%	8,3%	8,4%	8,7%	8,4%	8,6%	8,5%
Entrate previdenziali/monte redditi	14,8%	14,6%	16,1%	13,6%	13,7%	13,9%	13,0%	12,8%	13,4%	13,7%	13,1%	13,3%	13,0%	14,0%	14,2%	15,2%	14,8%	15,7%	15,6%

**Tabella 19.a - Prestazioni e contributi del sistema pensionistico obbligatorio  
(valori assoluti)**

Anno	uscite			entrate			
	numero di pensioni	pensione media	spesa al netto trasferimenti (1)	numero di contribuenti	contributo medio	redditi e proventi patrimoniali	contributi e trasferimenti (2)
	mgl	mgl €	mln €	mgl	mgl €	mln €	mln €
<b>2007</b>							
<b>Dipendenti Privati</b>	<b>10.518,0</b>	<b>11,2</b>	<b>102.837,0</b>	<b>13.309,4</b>	<b>6,9</b>	<b>223,2</b>	<b>102.870,5</b>
<i>Dipendenti privati INPS</i>	<b>10.324,4</b>	<b>11,1</b>	<b>100.359,2</b>	<b>12.870,7</b>	<b>7,0</b>	<b>135,5</b>	<b>99.933,1</b>
Fondo Pensioni Lavoratori Dip.	9.632,0	10,1	83.106,0	12.460,0	6,6	2,2	93.045,0
Fondo Trasporti	116,1	19,3	2.194,0	104,6	9,7	-	1.145,4
Fondo Telefonici	67,4	24,4	1.595,3	62,5	12,5	-	790,5
Fondo Elettrici	101,8	23,4	2.298,0	43,9	13,1	-	588,1
Fondo Volo	5,6	40,6	230,9	13,1	13,6	7,2	179,2
Fondo Imposte di consumo	9,8	15,9	150,3	0,6	18,8	-	11,1
Fondo Enti Pubblici Creditizi	40,4	34,9	1.393,0	63,2	16,3	126,0	1.047,9
Dipendenti delle FFSS	240,4	18,9	4.528,3	74,9	11,5	-	861,1
Istituto Dirigenti di Azienda	110,8	46,7	4.863,3	47,9	47,0	0,1	2.264,8
<i>Altri Fondi Dip. Privati</i>	<b>64,1</b>	<b>17,1</b>	<b>1.136,8</b>	<b>291,0</b>	<b>4,8</b>	<b>67,0</b>	<b>1.501,8</b>
Istituto Giornalisti	5,6	51,2	305,0	19,5	19,0	56,5	370,7
Ente Lavoratori Spettacolo	58,4	13,8	831,8	271,5	3,8	10,5	1.131,1
<i>Fondi ex Aziende Autonome</i>	<b>129,6</b>	<b>16,3</b>	<b>1.341,1</b>	<b>147,7</b>	<b>9,7</b>	<b>20,6</b>	<b>1.435,6</b>
Dipendenti delle Poste e Tel.	129,6	16,3	1.341,1	147,7	9,7	20,6	1.435,6
<b>Dipendenti Pubblici</b>	<b>2.612,1</b>	<b>19,4</b>	<b>50.636,4</b>	<b>3.384,0</b>	<b>11,4</b>	<b>129,5</b>	<b>48.699,8</b>
Cassa Dipendenti Enti Locali	981,9	16,1	15.756,1	1.340,0	9,9	105,5	13.315,9
Cassa Insegnanti di Asilo	13,5	15,0	199,6	30,0	7,6	1,2	227,4
Cassa Sanitari	54,0	42,6	2.278,0	109,0	30,4	20,9	3.313,8
Cassa Ufficiali Giudiziari	2,6	16,1	42,0	5,0	10,1	0,0	50,8
Dipendenti dello Stato	1.560,2	20,7	32.360,7	1.900,0	11,5	1,9	31.791,9
<b>Autonomi e Professionisti</b>	<b>4.981,4</b>	<b>7,8</b>	<b>22.860,8</b>	<b>5.439,1</b>	<b>4,0</b>	<b>886,2</b>	<b>21.911,1</b>
<i>Autonomi INPS</i>	<b>4.715,9</b>	<b>7,7</b>	<b>20.142,0</b>	<b>4.417,2</b>	<b>3,8</b>	<b>11,9</b>	<b>16.916,8</b>
Fondo Artigiani	1.512,8	9,0	9.109,2	1.893,7	4,1	0,1	7.722,0
Fondo Commercianti	1.312,2	8,2	7.521,8	2.023,3	4,0	11,7	8.188,5
Fondo CDCM	1.890,9	6,3	3.511,0	500,3	1,8	0,1	1.006,3
<i>Liberi Professionisti</i>	<b>265,4</b>	<b>10,0</b>	<b>2.718,9</b>	<b>1.021,9</b>	<b>4,8</b>	<b>874,4</b>	<b>4.994,3</b>
Casse priv. 509 (escluso ENPAM)	115,5	14,9	1.765,2	565,1	5,0	595,8	2.977,1
ENPAM	146,5	6,3	949,4	337,8	5,2	241,7	1.755,7
Casse priv. 103	3,5	1,2	4,3	119,0	2,2	36,9	261,5
<b>Fondo Clero</b>	<b>14,8</b>	<b>7,0</b>	<b>93,2</b>	<b>19,9</b>	<b>1,6</b>	<b>0,1</b>	<b>31,0</b>
<b>Gestione Parasubordinati</b>	<b>157,9</b>	<b>1,1</b>	<b>173,0</b>	<b>1.808,0</b>	<b>3,4</b>	<b>1.497,9</b>	<b>6.214,7</b>
<b>Totale Integrativi</b>	<b>151,2</b>	<b>6,5</b>	<b>988,7</b>	<b>292,5</b>	<b>2,8</b>	<b>209,5</b>	<b>831,3</b>
<b>Sistema Pens. Obblig. di Base</b>	<b>18.435,4</b>	<b>11,3</b>	<b>177.589,2</b>	<b>24.252,9</b>	<b>6,6</b>	<b>2.946,3</b>	<b>180.558,4</b>

(1) a carico dello Stato o altre gestioni (prevalentemente Gias pari a 22.619 mln. per FPLD, 1.309 per il fondo artigiani, 1.100 per il fondo commercianti, 5.786 per il fondo CDCM).

(2) a carico dello Stato o altre gestioni (sottocontribuzioni, fiscalizzazione oneri sociali ecc.)

N.B. Le tabelle da 1a e 1b fino a 18a e 18b sono riportate all'indirizzo web: [http://www.lavoro.gov.it/nr/rdonlyres/eba2806b-36c3-4ee4-bf1b-af10ca202b65/0/rapporto\\_07.pdf](http://www.lavoro.gov.it/nr/rdonlyres/eba2806b-36c3-4ee4-bf1b-af10ca202b65/0/rapporto_07.pdf).

**Tabella 19.b - Principali indicatori del sistema pensionistico  
obbligatorio (valori in %)**

<b>Anno</b>	<b>Rapporto fra prestazioni e contributi</b>	<b>Rapporto contabile fra prestazioni e contributi (1)</b>	<b>Aliquota di equilibrio contabile (1)</b>	<b>Rapporto fra pensioni e contribuenti</b>	<b>Rapporto fra pensione media e contributo medio</b>	<b>Rapporto contabile pensione media e reddito medio (1)</b>	<b>Rapporto tra proventi patrimoniali e entrate contributive (2)</b>
<b>2007</b>							
<b>Dipendenti Privati</b>	<b>136,7</b>	<b>100,0</b>	<b>35,0</b>	<b>79,0</b>	<b>126,5</b>	<b>44,2</b>	<b>0,2</b>
<i>Dipendenti privati INPS</i>	<b>137,5</b>	<b>100,4</b>	<b>35,2</b>	<b>80,2</b>	<b>125,2</b>	<b>43,9</b>	<b>0,1</b>
Fondo Pensioni Lavoratori Dip.	127,6	89,3	31,3	77,3	115,5	40,5	0,0
Fondo Trasporti	219,3	191,6	72,8	111,0	172,6	65,6	0,0
Fondo Telefonici	206,0	201,8	69,5	107,9	187,1	64,5	0,0
Fondo Elettrici	406,4	390,7	135,7	231,9	168,5	58,5	0,0
Fondo Volo	130,5	128,8	51,1	42,9	300,5	119,2	4,0
Fondo Imposte di consumo	1410,4	1353,8	751,6	1665,6	81,3	45,1	0,0
Fondo Enti Pubblici Creditizi	136,2	132,9	44,6	63,9	207,9	69,8	12,0
Dipendenti delle FFSS	528,1	525,9	171,0	321,0	163,8	53,3	0,0
Istituto Dirigenti di Azienda	217,2	214,7	76,6	231,4	92,8	33,1	0,0
<i>Altri Fondi Dip. Privati</i>	<b>80,8</b>	<b>75,7</b>	<b>21,8</b>	<b>22,0</b>	<b>343,8</b>	<b>99,1</b>	<b>4,5</b>
Istituto Giornalisti	82,3	82,3	26,7	29,0	283,5	92,1	15,2
Ente Lavoratori Spettacolo	80,2	73,5	20,4	21,5	341,8	95,0	0,9
<i>Fondi ex Aziende Autonome</i>	<b>144,7</b>	<b>93,4</b>	<b>31,9</b>	<b>87,7</b>	<b>106,5</b>	<b>36,4</b>	<b>1,4</b>
Dipendenti delle Poste e Tel.	144,7	93,4	31,9	87,7	106,5	36,4	1,4
<b>Dipendenti Pubblici</b>	<b>131,1</b>	<b>104,0</b>	<b>43,8</b>	<b>77,2</b>	<b>134,7</b>	<b>56,7</b>	<b>0,3</b>
Cassa Dipendenti Enti Locali	118,9	118,3	39,9	73,3	161,5	54,4	0,8
Cassa Insegnanti di Asilo	88,0	87,8	28,6	44,9	195,5	63,7	0,5
Cassa Sanitari	68,8	68,7	22,6	49,5	138,8	45,6	0,6
Cassa Ufficiali Giudiziari	82,8	82,7	26,8	51,3	161,3	52,3	0,0
Dipendenti dello Stato	148,6	101,8	49,6	82,1	124,0	60,4	0,0
<b>Autonomi e Professionisti</b>	<b>143,8</b>	<b>104,3</b>	<b>19,5</b>	<b>91,6</b>	<b>113,9</b>	<b>21,2</b>	<b>4,0</b>
<i>Autonomi INPS</i>	<b>169,2</b>	<b>119,1</b>	<b>23,6</b>	<b>106,8</b>	<b>111,5</b>	<b>22,1</b>	<b>0,1</b>
Fondo Artigiani	135,7	118,0	23,2	79,9	147,7	29,0	0,0
Fondo Commercianti	105,5	91,9	18,1	64,9	141,6	27,9	0,1
Fondo CDCM	1022,5	348,9	76,4	378,0	92,3	20,2	0,0
<i>Liberi Professionisti</i>	<b>56,0</b>	<b>54,4</b>	<b>8,5</b>	<b>26,0</b>	<b>209,6</b>	<b>32,7</b>	<b>17,5</b>
Casse priv. 509 (escluso ENPAM)	62,2	59,3	8,3	20,4	290,2	40,5	20,0
ENPAM	54,1	54,1	10,9	43,4	124,7	25,2	13,8
Casse priv. 103	1,6	1,6	0,2	2,9	56,5	7,3	14,1
<b>Fondo Clero</b>	<b>332,2</b>	<b>300,6</b>	<b>0,0</b>	<b>74,3</b>	<b>404,8</b>	<b>-</b>	<b>0,2</b>
<b>Gestione Parasubordinati</b>	<b>2,8</b>	<b>2,8</b>	<b>0,6</b>	<b>8,7</b>	<b>0,0</b>	<b>6,5</b>	<b>24,1</b>
<b>Totale Integrativi</b>	<b>122,3</b>	<b>118,9</b>	<b>15,6</b>	<b>51,7</b>	<b>230,1</b>	<b>30,2</b>	<b>25,2</b>
<b>Sistema Pens. Obblig. di Base</b>	<b>131,1</b>	<b>98,4</b>	<b>31,5</b>	<b>76,0</b>	<b>129,4</b>	<b>41,4</b>	<b>1,6</b>

(1) al netto della Gias pari a 22.619 mln. per FPLD, 1.309 per il fondo artigiani, 1.100 per il fondo commercianti, 5.786 per il fondo CDCM.

(2) entrate contrib. al lordo dei trasferimenti a carico dello Stato o altre gestioni (sottocontrib., fiscalizzazione oneri sociali ecc.)

## APPENDICE: DEFINIZIONE DELLE VARIABILI

### 1. Analisi delle prestazioni istituzionali

**Prestazioni in pagamento a fine anno.** Indica le posizioni pensionistiche vigenti al 31/12 di ciascun anno. Il dato è di competenza: comprende le prestazioni non ancora liquidate alla data di rilevazione ed esclude le prestazioni che, alla stessa data, risultano cessate ma non ancora cancellate dagli archivi contabili.

**Numero di pensioni.** Indica il numero delle pensioni vigenti al 31/12 di ciascun anno.

**Spesa per pensioni.** Indica la somma degli importi pensionistici in pagamento al 31/12 di ciascun anno. Il valore è espresso su base annua (importo di dicembre moltiplicato per 13) ed è al netto degli assegni familiari.

**Pensione media.** Indica il rapporto fra la spesa ed il numero di pensioni vigenti al 31/12 di ciascun anno.

**Vecchiaia.** Indica le pensioni erogate per raggiunti limiti di età (vecchiaia in senso stretto) o in conseguenza della maturazione dei requisiti minimi di contribuzione ed età richiesti per il pensionamento di anzianità. Comprende, altresì, le pensioni erogate anticipatamente rispetto ai requisiti minimi di legge in conseguenza di specifici provvedimenti legislativi (prepensionamenti).

**Invalidità.** Indica le pensioni erogate a favore dei contribuenti che subiscano una riduzione delle capacità psico-fisiche superiore ad una soglia minima stabilita per legge purché in possesso di specifici requisiti contributivi. Comprende: le pensioni di invalidità liquidate prima della L. 222/84, l'assegno ordinario di invalidità e la pensione di inabilità. Limitatamente ai dipendenti pubblici, i valori relativi al periodo antecedente al 1996 si riferiscono all'invalidità per causa di servizio.

**Superstiti.** Indica le pensioni erogate a favore del superstite di pensionato (pensioni di reversibilità) e di assicurato (pensioni indirette)

**Rate di pensioni erogate.** Indica la somma delle rate di pensioni erogate nell'anno. Il dato è di competenza. Esso comprende: gli importi di pensione pagati nel corso dell'anno ai pensionati del fondo, gli arretrati conseguenti al ritardo nella liquidazione della prestazione o alle maggiorazioni concesse con effetto retroattivo, gli importi di pensione erogati a favore di pensionati di altri fondi in relazione a periodi contributivi maturati nel fondo e non ricongiunti, la componente di base delle pensioni erogate a favore delle categorie che dispongono di un fondo integrativo obbligatorio.

**Recupero prestazioni.** Indica una componente di spesa contabilizzata due volte nella somma delle rate di pensioni. Si tratta, in particolare, di somme erogate in misura superiore a quanto dovuto. Il recupero prestazioni non costituisce spesa pensionistica. Dal punto di vista contabile, essa è registrata dal lato delle entrate come posta compensativa di maggiori uscite.

**Oneri pensionistici a carico dello Stato o di altre gestioni.** Indica la quota parte della somma delle rate di pensione erogate nell'anno di cui lo Stato si è assunto direttamente o indirettamente l'onere del finanziamento. La componente più rilevante è costituita dal finanziamento della GIAS (Gestione per gli Interventi Assistenziali) che è indirizzato quasi esclusivamente al FPLD e alle tre gestioni dei lavoratori autonomi presso l'Inps. Una componente di modesta entità ma che interessa la generalità dei fondi, casse e gestioni è costituita dal finanziamento delle maggiorazioni pensionistiche a favore degli "ex combattenti".

## 2. Analisi delle contribuzioni

**Numero di contribuenti.** Indica il numero dei soggetti iscritti al fondo al 31/12 di ciascun anno che hanno versato almeno un contributo settimanale a decorrere dal primo gennaio.

**Contributo medio.** Indica il rapporto fra l'ammontare dei contributi accertati ed il numero dei contribuenti.

**Reddito medio.** Indica il rapporto fra il monte redditi ed il numero dei contribuenti.

**Contributi ordinari.** Indica la quota di contributi derivante dall'applicazione di un'aliquota contributiva al reddito imponibile.

**Contributi volontari.** Indica la quota di contributi derivante dalla prosecuzione volontaria accordata agli iscritti non più occupati.

**Altre contribuzioni.** Indica la quota di contributi derivante da forme di contribuzione dipendenti dall'attività lavorativa corrente ma non paramtrate al reddito imponibile. Se presente, tale componente è costituita, generalmente, da una contribuzione in cifra fissa (quota capitaria) o da un contributo parametrato al fatturato (casce professionali).

**Contribuzione residua.** Indica la quota di contributi non derivante da forme di contribuzione dipendenti dall'attività lavorativa corrente. Essa comprende i versamenti effettuati per le ricongiunzioni ed il riscatto dei periodi assicurativi non coperti da contribuzione.

**Trasferimenti a carico dello Stato o di altre gestioni.** Indica le entrate finanziarie di natura non contributiva erogate dallo Stato, altri enti o gestioni. Tali trasferimenti coprono le minori entrate derivanti dalla contribuzione figurativa o da riduzioni di aliquota contributiva. Essi interessano prevalentemente le gestioni dell'Inps e, in particolare, il Fondo Pensioni Lavoratori Dipendenti.

**Aliquota contributiva media.** Indica il rapporto fra l'ammontare dei contributi accertati ed il reddito imponibile.

**Monte salari** (monte redditi per i lavoratori autonomi e per le casce professionali). Indica la somma dei redditi prodotti o guadagnati dai contribuenti nell'anno in relazione all'attività per la quale è imposto l'obbligo della contribuzione previdenziale. Esso corrisponde al reddito assoggettato all'aliquota contributiva ordinaria, qualora questa sia prevista, al reddito assoggettato ad IRPEF, in caso contrario.

## 3. Gli Indicatori

**Aliquota di equilibrio teorica.** Indica il rapporto fra la spesa pensionistica, al netto del recupero prestazioni, ed il monte redditi. Essa esprime la percentuale di reddito prodotto o guadagnato nell'anno dai contribuenti necessaria a finanziare la spesa pensionistica indicata al numeratore del rapporto.

**Aliquota di equilibrio contabile.** Indica il rapporto fra la somma delle rate di pensione erogate nell'anno, al netto del recupero prestazioni e degli oneri a carico dello Stato, ed il monte redditi.

**Aliquota di equilibrio statistica.** Indica il rapporto fra la spesa per pensioni in pagamento a fine anno ed il monte redditi.

**Aliquota di equilibrio specifica.** Indica il rapporto fra la spesa per pensioni in pagamento a fine anno relativa alle singole tipologie di pensione (vecchiaia, invalidità e superstiti) ed il monte redditi.

**Rapporto fra prestazioni e contributi.** Indica il rapporto fra la somma delle rate di pensioni erogate nell'anno e l'ammontare dei contributi accertati nello stesso periodo.

**Rapporto contabile fra prestazioni e contributi.** Indica il rapporto fra la somma delle rate di pensioni erogate nell'anno, al netto del recupero di prestazioni e degli oneri a carico dello Stato e di altre gestioni, ed il totale delle entrate ottenuto come somma dei contributi accertati e dei trasferimenti a carico dello Stato e di altre gestioni.